新京日日新聞
夕刊
十二月十六日（土）

昭和八年の回顧（六）

土建界繁忙で 勞働賃銀急に騰貴

滿洲國財界の一年 (D)

五月に入るや、先づ一日に滿洲國の郵便貯金が開始され、舊軍閥時代に貯金してゐた虎の子まで復活し、滿人は「發財的」「鉢財的」と喜んだものだ。然し十一日には新京商工會議所副會頭手塚安次郎氏が死亡して新京財界の功勞者を一人失つた。然し依然として土建界は旺盛で、毎日〳〵新京驛に到着する木材、砂、石材は山の如く積まれ、それが構內に滯貨もせずドシ〳〵家と變つて行つた。これが六月に入ると、いよ〳〵解氷景氣が現れて、建築材料その他の輸入資金の需要が增加したので、小口貸出が激增し、月末帳尻は命七十三萬四千八百圓の五十一萬圓增となり銀及三十七萬九千圓となつてゐる。大豆は月初め輸出筋が一齊に買ひ泣んだため、一氣に十四圓ドタに上放れ、十日頃には粕界の好調で、十四圓六十錢まで奔騰、新京驛南行大豆は混保二萬五千八十キロトン、普通七萬六千三百四十キロトンに增加した。然し月中以下はドイツ飼料粕の內國稅引きあげ說と大連の官商筋の買氣動きで十三圓三十錢まで下落したが、月末輸出金の買氣進みで五六十錢戻して越月した。又市中の勞賃は左官が四圓六十錢に十錢方昂つてゐる外前月と變りはないが、滿人は苦力の入滿が未だ終了せず人手薄のため何れも十錢方宛昂つた。かくて七月八月の特產界の夏枯れ時期となるや金融界は閑散となり僅かに、工事關係の貸出しがあつただけであつたが、計劃されてゐた滿洲貿易會館の設立說が起り、その豫算百五十萬で、余りに彪大すぎて、新京の貧弱な經濟界では如何ともすることが出來ず、そのまゝ立消えとなつて了つた。かくて九月に入るや依然特產品の大下落となり、

發送は四千四百四十屯と減少した、然し京圖線が十五日から本營業を開始したので、發送、七千八百六十二キロトン、到着一萬三千三百二十一キロトンと激增して、京圖線と新京の關係が益々緊密化されたわけである

綏化に正隆銀行 派出所開設

（チチハル十五日發國通）今回正隆銀行に於ては特產物出廻り期間中貸付營業の便、呼蘭線綏化に派出所を開設、本日より事務取扱を開始した

錢家店に 藥草栽培 齋藤氏の計畫

富山縣の齋藤矢三氏他一名が滿洲國及び關東軍の諒解を得て、錢家店附近の土地約七千町を讓り受け同地に藥草を栽培する極東藥草業株式會社を設立することゝなり、右會社は目下着々準備中であるが、同氏は過般實地調査の結果、同地で栽培に從事する武裝移民約卅名を日本から呼び寄せる事となり、急遽歸國したが明春來滿の豫定であると

鐘紡二割五分 据置內定

（東京十五日發國通）鐘紡重役會議に於て今期配當は二割五分据置と內定した

北鐵燃料の 現地補給に反對

ソ聯側依然營業を妨害す

（ハルビン十五日發國通）北鐵の燃料は空前の缺乏を來たし、僅かに十七日を支へるに過ぎざる

『狀態』となつたので北鐵滿洲國首腦部はソ聯側首腦部に對し、取り敢へず現地で三萬噸の石炭を購入する必要ありと提議したがソ聯側は燃料の半分は是非共ソ聯の石炭を購入する必要ありと稱して燃料の急速なる現地補給に反對して居るので李督辦はバンドーラ副理事長代理に對し若し燃料缺乏の結果列車の運行不能に陷る樣な場合の一切の責任はもとよりソ聯側にあると通告すると共に、ソ聯側が曩に五萬八千噸の石炭代を全額受領しながら、今日に至るも石炭を輸送し來ないので此の代金を返還され度いと通告する所あつたが、ソ聯側首腦部は依然として馬耳東風の

『態度』を持しあくまで北鐵の營業防害の奇怪な態度を持續して居る

北洋漁業問題

圓滿解決を拓相說明

（東京十五日發國通）十五日の定例閣議で永井拓相は先般來問題となつてゐた日魯漁業優先株讓渡問題は圓滿解決したと、その經緯につき左の如く說明した

日魯漁業株式會社の創立に當り大藏省では間接的な方法で東拓を通じ十八萬株の優先株を持つことになつたこれは北洋漁業を統一するための國策に基くもので、これにより同方面の小さい會社を統一し漁業統一の出來上つた今日ではこの優先株は東拓が必ずしも持つ必要はなくなつたものであるしかしこれが處分については東拓と日魯漁業間の合意を必要とすることが、當時兩者間に口頭で話し合ひになつてゐた。そこに今回の行違ひがあり、尙關係者間に感情の疎隔を來し、今度の紛糾を觀たものである所が山本條太郎氏が中に入り圓滿解決し依然優先株は東拓が保持して行くことに決定した、將來處分するが如き場合は同意を得るとの趣旨に基きなされることとなつた

次いで後藤農相も北洋漁業の統制を圖ることに關しては、農林省に於ても注意をつゞけてゐる旨を述べた

ル大統領

高物價政策の 徹底を決す

（ワシントン十四日發國通）高物價政策の徹底に遮二無二の奮進を續けて居るル大統領は十四日モーゲンタウ財務長官代理を始めカミングス聯邦預金保險會社會長並に聯邦準備局總裁ブラック氏等その通貨政策の最高幕僚と長時間に亘り通貨政策問題に關し協議を遂げた、此の會合後參加者のもらした所に依れば大統領は飽く迄金買上値段釣上により高物價政策徹底の努力を續け、今後何等變更を行はない決意を更に固めたものの如くである、一方モーゲンタウ財務長官代理は、金融會社の金買上値段現在の三十四弗を一仙方更に引上げるか乃至これに据置く心算かとの質問に對し明答を拒絕した

興安南分省に 植林を獎勵

興安南分省は從來植林には適せざる地とされて居たが、今回南分省勸業科に於て地質氣候につき詳細研究の結果有望と見られ、同科では管下各旗に命じ植林獎勵方を示達すると共に、明年春同方面に植林調查委員を派遣し、同方面一帶を廣大な森林地帶にする大計畫を立てゝゐる

中銀印刷所 竣工近し

一月開業の豫定

中央銀行は東三省各官立銀行附屬の舊印刷所を統一するため以前より中央銀行印刷所設立を計畫中だつたが、該印刷工場敷地は既に新京北大街に選定建築費十萬圓で建築中の處工程は殆んど完成に近づきつゝあり本月末には全部落成の運となつて居り來年一月より營業を開始する豫定であると同所開業と同時に今までの奉天中央印刷所を新京に移し合併する筈である

十一月中の 東洋貿易

（東京十五日發國通）大藏省發表十一月中對滿洲國、關東州、中華民國及び香港貿易槪算左の如し（單位千圓）

輸出	三八、七七一
輸入	二八、四三〇
計	六七、二〇一
出超	一〇、三四一

尙一月以降の出超額は一億四千三百七十萬四千圓で前年同期に比し六千百七萬六千圓の增加である

日滿悲曲

生命線を行く

國友雄吉（荒川芳三郎畫）（續上演上映）

（四十四）

突如！銃聲

九月二十七日！

この日、滿洲里は、零下何度といふ、いつものやうな冷たい曉を迎へた。

そして、午前十時！

突如として恐ろしい魔の手は、わが、滿洲里在留邦人の上に、襲ひかゝつて來たのであつた。

その日は、何となく陰鬱な天氣で、この國境都市の上空に、鉛色の雲が、不氣味に垂れ下つてゐた。

伸一の不在宅では、市子が、昨夜眞人への手紙を書いて、それをいま、付近の郵便局まで、茂彥に持たせてやつたところだつた。

茂彥は、郵便局への使ひは、始終自分の役目のやうにして引受けて居るのであつた。

『お父ちやんところへ出す手紙、僕が入れて來るんだ』といつて、手紙を持つて驅て行つた。

いつものことではあるし、市子は格別、何の不安も感じなかつた。

すると、茂彥がちやうど、郵便局へ行き着いたかと、思ふ頃であつた。

『武裝した支那兵が、千人あまり列車から降りたが、何か起るんではないか』

在留邦人が、そんなことを聲高に話しながら、戶外を通つて行つた。それを聞いて、市子は、なんとなく不安を感じた。そして、先づ、茂彥を迎へに行かふと思つて戶口を跨いだ、その時であつた。

彼女は、今まで窓ガラスを拭いてゐたのだつたが、その窓ガラスをビリ〳〵させて、突然、銃聲が續けさまに聞えて來た。それがどうやら滿洲里停車場の方角からのやうであつた。

續いて、街の其處此處で、亂流のやうに、騷ぎの音が聞えて來た。

その瞬間、市子の頭に、恐ろしい想像が浮んだ。それは、支那兵が反逆を企てたのでは無いかと、いふことであつた。

この頃、滿洲里から、呼倫湖を越えた、海拉爾付近一帶の地に、支那降服軍の總司令蘇炳文を觸く部下の支那兵が蟠つて、日本人と見ると、惡戲をしたりするので、婦人や子供の外出は、警戒されて居た矢先とて、市子は、銃聲を聞くと、すぐにさういふ想像をしたのであつた。

その間にも、銃聲は、尙頻りに續いた。そして時には、大砲のやうな大きな音も、轟いて來るのであつた。

彼女は、家を飛出すと、もう夢中になつて、郵便局の方へ走つた。彼女の胸は躍る。足はふるへる。彼女が只一心に祈るのは、我が子が無事で在つて吳れ、といふことのみであつた。

彼女の家は、大通りから、少し橫に曲げた處にあつた。

郵便局は、大通りへ出てから、約半町くらゐの處にあつた。

眼の色を變へて、走つて來る邦人の青年。子供と、荷物とを左右に抱えて、眞蒼になつて逃げて來る日本婦人。それ等の人々と行き違ひながら、市子は、自分の想像の、どうやら間違つてゐないことを、悲しみ、そして恐れた。

大通りへ來てみると、一層ひどい騷亂であつた。人々は皆、驚えながら、右往左往に逃げ廻つてゐた。銃聲は次第に激しく、そしてだん〳〵近づいて來た。

そして市子は、大通りへ出たとたんに、あつと、驚きの絕叫を揚げたのである。

灰色の服裝をした護路軍の兵士の一隊が、不氣味に銃劍を光らせながら、いま此方へ進んで來るところだつた。一ト目見たゞけで彼等の樣子が、只事で無い、と察しられた。

そればかりで無く、不圖見るとすぐ近くの、支那人の家屋の前では、二三名の日本人が、數名の支那兵に銃劍を突きつけられ、何か口汚なく罵られて居るのだつた。

だが市子は只徒らに恐れて居る場合で無いと思つた。がしかし、途方に暮ないわけには行かなかつた。

郵便局へ行くには、いやでも、橫列になつて進んで來る、その支那兵の一隊を、くゞり拔けて、向ふへ行かねばならなかつた。

寶石 銀器 中谷時計店 新京 奉天

日日案內
三行 一回金五十錢　五行 一回金八十錢　十行 一回金一圓五十錢
被雇度 一回金三十錢　姓名在社 一回金十錢增
御申込みは電話三三〇〇番

貸室 洋室家具食堂風呂付六、十疊詳細は電四九〇六番へ

貸室 新京百貨店二階
貸家 二階建一戶新京百貨店橫
御希望の方は電話三七三二番 寶洋行へ

下宿 お世話は滿日館 電話三八〇二番へ

貸家 あり住宅向 御希望の方は電話三二七〇番へ

親切な藥屋は 中央藥店 吉野町二丁目 電話三三八一番

洋帳簿 各種製本專門 三笠町三ノ九 三省堂製本所 電話三三三四番

賣買貸借 家の讓り申込並に金融直接御申込急迅速秘密 電話の月賦販賣に應ず 新京朝日通十七 鮮滿洋行 電話四八二、三一九五番

金融一般 極秘迅速貸出 朝日通朝日ビル前 天心洋行事務所 電話三四六〇番

印刷 新京永樂町三丁目廿六番地 三友社 電話三四三八番

金融 歡迎 日賦 月賦 勤人、商人 極秘融通 大船町二の二三 三光社 電四七九六番

眼鏡の御用は金華堂へ 吉野町二丁目 電話二六四五

土地、家屋 住宅、電話 賣買並ニ仲介 貸家貸間親切に紹介致します 電話低利にて金融致します 新京東一條通五四 金光教會前 萬成社 電話四八八四番

質 貸出勉强 保管確實 流質品安賣 三笠町三ノ二七（東三條通筋） 第七博多屋

新京區公示第二一號
野犬驅除ニ關シ左記ノ通告示アリタルニ付公示ス
昭和八年十二月十五日
南滿洲鐵道株式會社
新京地方事務所長 荒木章

新京警察署告示第八號
本月十八日ヨリ二十三日迄新京附屬地ニ於テ野犬驅除ヲ行フニ付飼犬ニハ其ノ飼主ヲ知リ得ヘキ頸環又ハ牌子ヲ附シ置カルヘシ
昭和八年十二月五日
新京警察署長 高山勝司

譯文
新京警察署告示第八號
新京警察署長高山勝司
出告示論事照得現訂自本月十八日起到二十三日止在新京附屬地一帶地域驅除野狗爲此示仰凡飼養家狗人等一体知悉頂先得其飼主之姓名寫木版環牌子等掛套狗脖爲要

新京區公示第二十四號
昭和九年四月新京幼稚園ニ入園希望者ハ左記了知ノ上昭和九年二月十日迄ニ戶籍謄本又ハ同抄本添付所定ノ願書ヲ提出スヘシ
追テ願書用紙ハ當所地方係ニ於テ交付ス
昭和八年十二月十六日
南滿洲鐵道株式會社
新京地方事務所長 荒木章

一、園兒ハ昭和三年四月二日ヨリ昭和四年四月一日間ニ出生シタル者
但シ定員ニ滿タサル時ハ昭和五年四月二日迄ノ出生者ヲシテ選衡入園セシムルコトアルヘシ
一、入園希望者多數ナル場合ハ年齡順ニ年齡同シ場合ハ願出順ニ入園ヲ許可ス
一、トラホーム幼兒及身體檢查不合格ノ者ハ入園ヲ許サス
一、眼疾檢查及身体檢查施行日時場所等ハ追テ通知ス

新京區公示第二二號
新京西部附屬地町名、地番左記圖示ノ通リ制定シ昭和八年十二月一日ヨリ實施ス
昭和八年十二月十五日
南滿洲鐵道株式會社
新京地方事務所長 荒木章
記
圖面（省略）
但シ實際圖面ハ新京地方事務所前揭示場ニ揭示ス

範家屯區公示第十六號
昭和九年四月（昭和二年四月二日ヨリ昭和三年四月一日間ニ出生シタル者）學齡ニ達シ新京室町尋常高等小學校範家屯分教場尋常科第一學年ニ入學スヘキ兒童ハ昭和九年一月二十日迄ニ戶籍謄本又ハ戶籍抄本及種痘證明書ヲ添付當範家屯派出所ニ屆出ラルヘシ
追テ入學屆用紙ハ當範家屯派出所ニ於テ交付ス
昭和八年十二月十六日
南滿洲鐵道株式會社
新京地方事務所長 荒木章

電話開通 長二八六四番

御禮
今般御當地に支店を開業致しますに就ては各方面より甚大なる御庇援を忝うし、又開店以來格別なる御愛顧を賜り御厚志の程惟々有り難き極みに存して居ります。萬事手不足の上混雜の爲何かと不行屆の點多く洵に恐縮の至りにて、右謹みてお詫びと共に御禮を申述べます
尙引續きまして謝恩の意を以て歲暮大賣出しを開催中、一層御引立の程偏に御願ひ申上げます。

新京 中央通 吉野町角
柳屋
本店 大連連鎖街

福券壹千圓!!
正月用品 大賣出し
神棚●神具●銚子三ツ盃
重箱●膳椀●平鉢三ツ丼
皿小鉢物其他いろ〳〵
世帶道具商 酒井商店
吉野町二丁目 電話二四六四番

お正月用重詰
お正月の重詰お料理の御註文をお受け致しますせいぜい勉强致しますれば御註文願ひます
お正月用進物用漆器
重箱の進物用漆器お正月用の席膳を原價にて御讓り致します
東一條通 奴壽し 電話三三八〇、二四三六番

診療科目
盲腸炎、痔疾、脫腸、骨疾患
淋巴腺炎、化膿性諸疾患
淋菌性疾患、梅毒性疾患
（入院隨意）
大森醫院
新京梅ヶ枝町 電話二四九三番

開店披露
皆樣の!!
歡樂場として永樂町の一角に產ぶ聲をあげましたカフェー（春）はいよ〳〵十日より華々しく開店いたしました どうか皆樣の御來遊の情によつてはぐくまれて行く當店を何卒御見捨てなく生みの親としての御引立てを偏に御願申上げます 敬具
新京永樂町一丁目
カフェー 春
電話二六九四番

密柑特價大賣出し
和歌山 靜岡 兩縣特產
本場密柑新京直賣
特價提供
一梱（小箱四個）平均三〇〇個より三二〇個まで
優等品 一梱 四圓二十錢
一等品 同 四圓
二等品 同 三圓八十錢
三等品 同 三圓六十錢
四等品 同 三圓四十錢
御一報次第遠近に不拘迅速に配達致します
祝町五丁目 飯村商店卸部
東四條通り八 飯村商店小賣部 電話三一四六番

滿鐵改組現地案 昨日中央へ携行す
現地における最良唯一の案
貫徹には强硬態度

滿鐵改組現地案は、十五日午後四時半陸軍省より「派遣」された平井一等主計の手で中央に送られたが本案は順序として、先ず陸軍、拓務兩當局の審議に附せられたる後、閣議に上程され、その決定を見た上政府案として第六十五議會に提出の運びとなるが本案の出來るまでには十ケ月の日子を費し、凡有る方面に於ける資料を蒐集愼重研究を重ねた丈けに現地に於てはこれを最良唯一の案とし、在滿各方面一致の支持あるものと信ぜられてゐるが、仄聞するに關東軍は勿論、陸軍中央部に於ても一九三五、六年の危機を目前に控へ、滿鐵改組は絶對必要と確認してゐるから、これが貫徹「實現」には最强硬態度を以て臨むも辭せぬにあらずやと云はれ、其の成行きは注目されてゐる

林、八田正副總裁 十六日に入京
改組案は愈よ中央の議に

（東京十九日發國通）滿鐵改組案に關する關東軍滿鐵兩者の現地案は漸く意見の一致を見たので右案を携行して林、八田滿鐵正副總裁は十六日午後東京驛着、引續き十河、竹中兩理事は十七日午後、山崎理事は十八日午前、何れも東京驛着列車で上京する旨滿鐵東京支社に入電あつた、茲に滿鐵改組問題は愈よ廿日の總會を控へ中央に於て論議される事となり、滿洲經濟工作とも頗る重大な關係あるので成行きは各方面から注目されてゐる

廿日の株主總會に於て 拓務省答辯方針考究中

（東京十九日發國通）滿鐵株主總會は二十日に開會されるので、關東軍及滿鐵兩者の一致せる意見の下に作成された所謂滿鐵改組現地案を携行東上する林、八田正副總裁の入京と共に改組現地案は判明すると豫期されたが、監督官廳拓務省が、如何なる態度に出るか注目されてゐる、尚二十日の株主總會に於ては改組に關する拓務省の意向を質す樣な質問が出た場合、管理官として出席の稻垣課長をして如何なる答辯をせしむべきか、首腦部としても滿鐵改組問題發生以來の主張である八億增資後の滿鐵には根本的の改組改革を必要とする重要なる狀況の變化を認めずとの見地より改組に絶對反對の意志表示をなさしめこの既定方針に基き進むか、或は林、八田正副總裁入京後の風相と、案の內容報告乃至その結果如何に應じてその答辯方針を立つべきか考究してゐる

滿鐵社員會 代表上京

（大連十五日發國通）滿鐵株主總會に社員會を代表して出席する滿鐵社員會代表阿部、會田兩常任幹事、加藤編輯長、城所編輯主任の四氏は十五日午前十時大連出帆のうらる丸で上京の途についたが、會田幹事は語る

株主總會に社員會代表が行くのは始めてです、吾々は株主の利益配當の問題に重點を置かず、國策的立場から滿洲國經濟開發の第一線にある滿鐵社員の總意を体して行動するつもりです、又滿鐵改組問題も必要があれば吾々の主張を要路の人々に話すつもりです

出淵大使 外相と對米政策に關し意見交換

（東京十五日發國通）出淵大使は午後一時半外務省に廣田外相を訪問し、米國政府の產業復興案、建艦計畫、對日政策等を詳細に報告、今後の對米政策につき意見交換をなし最後に辭任を申出で廣田外相の內諾を得た

福建政府 分省長を任命

（上海十五日發國通）福建政府は本日中央委員會の決議を經て左記の如く分省の命名をなし、正副省長を任命した

分省名	省長
閩海	何公權
延建	薩鎭冰
興泉	戴戟
龍汀	許友超

尚ほ廈門市長は黃强の兼任となつた

報復關稅貿易管理を含む
通商對策の樹立を藏相が表明 各省共調査研究

（東京十六日發國通）各國間の貿易戰、關稅戰の激化さ共に我國でも對策樹立の必要が叫ばれ、外務省では報復關稅案、商工省では貿易管理案に關する調査研究を進めてゐる模樣であるが、關稅行政の主管官廳たる大藏省でもその必要を認め、調査を開始するに至つた、而して大藏省が如何なる意向を有するやが最も重大視される所であるが、十五日高橋藏相は報復關稅貿易管理を含む頗る廣汎なる對策樹立の必要を表明し、關係法律案を來議會へ提出する決意を表明するに至つた、右に關し高橋藏相は語る

報復關稅に就ては廣田外相から話を聞いたが、今日の樣な各國さの貿易關係では我國さしても何か武器を持つてゐることが必要である、貿易管理法制定の當時はこの法律で貿易管理までもせけるつもりだつたが、却々これだけでは思ふ樣に行かぬらしい、關稅戰だけなら報復關稅案を作つて置けばよいが、諸種の場合を考へると稅だけでは不充分で、場合によつては輸入の割當禁止までいかねばならぬではないかと思ふ、斯かる場合に處するため或範圍を定めた權限を豫て政府が議會から得て置くことが必要である、何れ外務、商工等から話が出て來るだらうから、その場合になつて見ないと分らぬが、貿易の前途は一、二年先へ見透しがつかぬ狀態であるから明年から直ちに實行し得る樣來議會に法案を出す樣になるかも知れぬ

炭礦會社敎令は 一月中頃發令

滿鐵改組問題の影響で審議が遲れてゐた滿洲炭礦株式會社の設立に關する敎令は、去る十四日實業部總長の決裁を經て近く國務院に回附される筈であるが、右敎令の發表は大体明年一月中頃と觀られ、同時に炭礦會社の創立總會も一月二十日過ぎとなる模樣である

尙敎令は全部で二十七ケ條から成つて居り

一、滿洲の石炭礦業の開發並に統制に關する規定
一、重役の任命に關する規定
一、重要事項に關する實業部總長の認可規定

等が主なる內容である

外相聲明の通商策に 藏相等も贊成
新貿易政策樹立に努める

（東京十六日發國通）廣田外相は九日通商政策に關する聲明を發したが、高橋藏相も從來の反對態度を改め貿易管理案に贊意を表し商工省も外務農林兩省と連絡を執り通商審議會を中心として新貿易政策樹立の調査研究を進めることゝなつた、卽ち日本は多少の犧牲は拂つても自給自足の決心を以て左の方針を執ることゝならう

一、日本品が各國で排斥された貿易のバランスが惡化する場合には數量割當乃至全般的貿易管理を實施す
一、複稅制度、報復關稅は一應調査の必要あり又萬一の際關稅獨裁權を政府の手に掌握する適當の措置である

日獨親善に 努力しませう
新駐日獨大使語る

（神戶十五日發國通）新駐日獨逸大使ビルクセン氏は、十五日白山丸で神戶に到着した新大使は記者に

私は約二十年前日本へ觀光客として訪れたことがあります、今回は重任を帶びて來たのですから、大いに日獨親善に邁進しようと決心してゐます 幸なことには、廣田外相はモスクワ時代によく知り合つた仲であり、理解のある廣田外相の國に大使として赴任したことは本當に嬉しいことゝ思つて居ます

と語つた尙ほ同大使は正午ツバメ號で東上した

日高總領事は歸朝
須磨書記官 南京總領事

（上海十六日發國通）須磨書記官の南京總領事轉任に伴ひ日高前南京總領事は本省に歸ることゝなり、近く歸朝の筈で須磨書記官の後任は未定であるが恐らく格別の新任者を迎へることなく現在スタツフを其儘で河相一等書記官が後を襲ふものと觀られてゐる

總督府派遣員事務所 千鳥町へ移轉

東洋拓殖會社が朝鮮總督府から委託され工事費十萬圓で新京千鳥町七丁目（陸軍官舍裏）に工事中であつた總督府派遣員事務所並に官舍はこの程竣工したので十五日中央ホテル假事務所から新築事務所に移轉した

東拓は 當分建築方面に投資

東洋拓殖會社では本年の九月新京に支店を開設して以來今日までに既に百萬圓余を支出又は貸出してゐるがその大部分は大同アパートをはじめその他の建築資金で同社の重要事業である農業移民事業および土地の委託經營などは滿洲國一帶において未だ治安が完全維持されてないため殊に新京は目下住宅難を叫ばれその他の建築界も新興國にふさわしい活況をみせてゐるのでここ當分は主として建築方面に資金を投ずる方針であるさ

日印會商略々解決
兩國間に新條約の起草開始

（東京十六日發國通）在デリーの澤田代表より外務省へ到達した報告に依れば、現地では既に兩國代表の間で日印新條約の起草を開始してゐるさ卽ち澤田代表は政府の最終訓令案に基き、未だ懸案となつてゐる

一、晒輸入割當率九分六厘を更に增額することゝ
一、爲替變動に應ずる保障條項の撤廢の二項は更にボーア長官と最後の折衝を行ひつゝあるも既に兩國の間に意見の一致を見たことゝなり
一、雜貨に最惠國待遇を與ふ
一、從量稅を適用す
一、印度への輸出綿布總量より再輸出の分を除く
一、棉花の買入れ

等々の各條項に就ての條文並に之が實行細目につき協議を進めてゐると

てゐるが、十五日外務省に達したる公電によれば、米國でも日本產マグロ罐詰輸入業者は輸入防遏對策として日米輸入業者の主なるものを網羅する必要ありさの意見一致を見近く實現されんとしてゐるさ

經濟會議の 門野重九郎氏歸朝

（神戶十五日發國通）十五日朝歸朝した門野重九郎氏は、未だ日印協定は成立して居ないのかと頗る意外さ言はんばかりの面持で左の如く語つた

表面ごんな具合に發表されてゐるかは知らないが、日印協定は既に成立してゐるんだらう、大綱の『協定』が出來てゐるのに高が晒の比率問題で決裂されて堪つたものではない、棉花百五十萬俵、綿布四億平方ヤードそれに問題の晒は大體十二パーセント臺のところで妥協が出來てゐる筈だ、當業者さすれば種々不平不滿もあらうが徒らに昂奮してかみ返る必要は更にない、印度當業者さすれば日本綿布の數量を二億五千萬平方ヤードさ若干したにも拘らず印度政府が勝手に四億ヤードまで讓步して了つたので之亦大いに不滿らしい、大月初旬に自分がロンドンに到着した當時ランカシヤ等の綿業者は第三回目の英蘭會議を前にして關稅印度に於ける日印綿布の處理問題を考究して來た、向ふにすれば高率關稅の設定で簡單に日本品をノツクアウト出來るものを成るべく手荒な眞似はしたくないさする意向から日英民間通商協議會や日蘭協議會の開催を提唱してゐるのだから受諾するのは至當だと思ふ日本商品の世界新市場への目覺しい進出は兎角の論評があるやうだが生產コストを切つてダンピングを捨てる譯ではないのだ、然し金貨價値に『換算』して考へると日本は何とかして一面多額の損害を蒙つてゐる譯だから何とか對策を講ぜねばなるまいが政府や法律の厄介にならず當業者が自主的に輸出更生策を樹立すべきであらうと信ずる

有力議員 何れも
金銀復本位制を要望

（ワシントン十四日發國通）銀問題解決のため米國議會方面に銀復位熱盛んとなり、有力議員は何れも金銀復本位制を叫んでゐる

長崎醫大學位事件で
學生大會開催

（長崎十六日發國通）小室醫大學長は十六日午後學生を集め經過を報告した、同訓示後學生大會開き不正教授糺彈決議に關し問題は具体化せんと觀られてゐる、助手側も十七日夜會合、教授一名の出席を求め事情を聽取し收賄嫌疑者三教授の辭職を希望してゐるが學生大會の結果如何で問題は具体化するものと觀られる

若槻總裁を 狙つた三人
殺人未遂として强制收容さる

（東京十五日發國通）上野驛頭で若槻民政黨總裁を狙つた愛國社同人拳鬪選手野口、松井晴夫並に謀議に加つた大澤竹三郎の三名とも殺人未遂罪として起訴前の强制處分に附され、十五日市ケ谷刑務所に收容された

大同學院入學式 十八日擧行

大同學院第二期二部生の新入學生入學式は十八日午前十時から鄭國務總理、院長の遠藤總務廳長をはじめ日滿各要人參列の下に盛大に擧行されるが尙は今回の二部生に對しては鄭國務總理自ら建國宣言、及び建國精神の講話をなすことに決定してゐるが文教の府の相たることを兼ねるさはいへ一國の宰相が自ら重要講座を擔當することは世界でも稀らしいことであり、鄭總理の面目躍如たるものがある

大同自動車 乘合バス
木蘭附近で匪賊に襲はる 十數名を殺傷拉致

（ハルビン十五日發國通）大同自動車公司乘合バスは去る十二日松花江下流の木蘭西方約一里の地點で匪賊に襲はれ運轉手及び乘客二名殺害ス數名の重輕傷者を出した外滿鮮人七名人質として拉致されたことが判明した

英米で 日本商品進出阻止

（東京十五日發國通）近來日本商品の進出に對し、英國方面においても問題視され、我國さしては今後自發的に輸出統制を以てこれに對抗せんとし既に英國內にも日本品輸入業者間に組合設置の氣運が動い

高橋郵便局長 新任披露宴

新京郵便局長高橋富十郎氏は十九日午後九時半からヤマトホテルへ新京關係ある各界の代表數十名を招待就任披露宴を催したが宴酣なる頃高橋局長の挨拶があり之に對し來賓を代表して交通部總長丁鑑脩氏謝辭を述べ打寬いで歡談七時過ぎ散會した

製氷所設立披露

國道北住吉町に工場を新設した新京製氷所主須植卯吉氏は十五日午後五時から盛祭、地方事務所、警察、醫院、地方委員幹部、市場會社、滿洲國警察、地元新聞關係者等を招待披露宴を催したが一兩年の成績を見て日滿合辨組織として大擴張を行ふ豫定であるさ

自殺した貴志氏から
沼田參謀へ珠數の贈りもの 同參謀とは肝膽相照してゐた

多大の期待を持たれて迎へられ乍ら、果なくも玄海灘に散つた關東軍特務部顧問貴志彌次郎氏は、氏の抱く「高遠」なる理想、愛國投資會社設立に關し今日まで、その創立計畫に心血を注ぎ、沼田中佐と肝膽相照して、日滿經濟提携には跡からずも力を拂つてゐたが、愛國投資會社設立に關しては、滿鐵改組によるホールディング、コンパニーの出現により、幾多の難點を生じ、所謂資本主義修正さ、統制經濟實施のギャップに惱みからず煩悶してゐたが今回の氏の死因については、この問題が可成り重大な理由さなつてゐるものらしく、氏は出發の折、既に死を決してゐたものゝ如く、歸途々中から沼田中佐に對して、珠數さ遺書を送り、十五日沼田中佐の手元に「到着」し、沼田中佐は、今更の樣に追悼の淚に暮れてゐる

人事往來

▲步兵第〇〇隊〇〇〇名十五日午前六時著南嶺へ
▲野砲第〇〇隊步兵第〇〇隊〇〇名十五日午前六時著哈市から同日午前十時十五分發內地へ凱旋
▲步兵第〇〇隊〇〇名十五日午後五時三十五分著吉林から
▲服部伊勢松氏（朝鮮總督府派遣員事務所勤務事務官）十六日午後七時三十分着任の豫定

經濟欄

海外經濟

▲銀塊及爲替

倫敦銀塊	一八片一六分一一
同遠限	一八片四分三
孟買銀塊	五四留比一六分一三
紐育銀塊	四三仙二分一
米英爲替	五弗一仙〇〇〇
米日爲替	三〇弗八七仙
米支爲替	三三弗六三仙
スチール株	四六弗八分五
アナゴンダ株	一四弗八才一

現物	一〇仙三〇
一月限	九仙九一
三月限	一〇仙〇〇
五月限	一〇仙一六
七月限	一〇仙三〇
九月限	一〇仙四六
十一月限	一〇仙六五

▲上海標金

昨止	[illegible]	[illegible]
高値	[illegible]	[illegible]
安値	[illegible]	[illegible]
本寄	[illegible]	—
步値	[illegible]	—

▲上海日本向 第一回 [illegible]
▲上海倫敦向 買値 一志三片一六分九 賣値 一志三片八分五
▲上海紐育向 買値 三三弗一六分七 賣値 三三弗二分一

▲大連金鈔票

現物	[illegible]	[illegible]
寄付	●近限	先● 限
步値	[illegible]	出
引値	[illegible]	來
高値	[illegible]	不
安値	[illegible]	申
出高	[illegible]	

▲大連上海向 [illegible]
▲大連煙台向 [illegible]
▲阪神日米爲替 第一回 三〇弗八分五 三一弗〇〇〇

各地市場

▲大阪株式

大株 新	[illegible]	[illegible]
大紡 新	[illegible]	[illegible]
同 新	[illegible]	[illegible]

▲同短期

大鐘 新	[illegible]	[illegible]
東 新	[illegible]	[illegible]
新	[illegible]	[illegible]

▲大連株式

五品 當	[illegible]	[illegible]
豆 先 新	[illegible]	[illegible]

▲大阪三品

當限	二一五〇	二一〇〇
一月限	二〇六〇	二〇一〇〇
二月限	一九六〇	一九八〇
三月限	一九六〇〇	一九六〇
四月限	一九三〇	一九五九〇
五月限	一九二一〇	一九三六〇
先限	一九〇五〇	一九一六〇

▲大阪棉花 當限 [illegible] 先限 [illegible]
▲大阪期米 當限 [illegible] 中限 [illegible] 先限 [illegible]
▲仁川期米 當限 [illegible] 中限 [illegible] 先限 [illegible]
▲橫濱生糸 現物 [illegible] 當限 [illegible] 先限 [illegible]
▲神戶豆粕 一月限 [illegible] 二月限 [illegible]
▲カルカツタ麻袋 青筋 [illegible] 黛筋 [illegible] 爲替 [illegible]
▲大連特産 ●麻袋 現物 [illegible] 十二月限 [illegible] 一月限 [illegible] 二月限 [illegible]

新京市況

出來高 ●大豆 [illegible]
●豆粕 [illegible]
●豆油 [illegible]
●高粱 [illegible]

糧豆現物：特產 大豆 高粱 小豆 包米 [illegible]
錢鈔：鈔票對金票 現大洋對金票 國幣對金票 現大洋對鈔票 [illegible]

人を求む

一、中等學校卒業程度の方
一、年齡三十歳迄
一、希望の方は新京局私書函四號宛履歷書送附の事、締切十二月十八日迄
一、面談謝絶

貸家あり

最も閑靜の場所玄關二疊階下八疊六疊階上八疊十疊但し浴場附

御希望のお方は 羽衣町二丁目 武居方へ

新春の……
御寫眞は!!

速くて！ 安くて！ 美しい！

三拍子揃つた電氣寫眞館で!!

吉野町二丁目（甘栗太郎橫）

双美寫眞館

新築移轉開業披露

大和通大五番地金光教會前に移轉開業致しました

診療時間
自午前九時 日曜祭日は午前中
至午後九時 但し急患は此の限に非ず

室町學校裏通（金光教會筋向）

正六位勳五等 日本齒科醫學士 松田德一

松田齒科醫院

電話四九五八番

晝夜兼行工事八月 けふ拉賓線開通す
測量開始以來丸一ケ年を費し 延長二百七十キロ

北滿の寶庫をめぐる大環狀線の重要地位を占める京圖線拉法から北滿の中心都市ハルピンを繋ぐ拉賓線二百七十キロは昨年十二月十日より測量を開始し一月末測量完了、二月七日設計を終り、三月工事材料と共に請負人の現地視察にかゝり、五月愈よ工事に着手、晝夜兼行八ケ月、測量開始より丸一年にして十二月十六日全線開通を見た

拉賓線の開通 北滿の大環狀線畧成る

曩に京圖線の全線開通により東部滿洲を橫斷、北鮮に出づる新經濟幹線は、全滿の運輸交通並に日滿貿易上一新紀元を劃して、今や『沿線』は目覺ましい發展を遂げてゐる折柄、過般海克線の全線開通、本營業の開始を見相次いで茲に京圖線拉法より岐れてハルピンに至る拉賓線の完成を見るに至つた。これによつて北滿をめぐる大環狀線は名實共に全通し、滿洲國の鐵道網は略完備の域に達したが、この大環狀線の全線開通は今後北滿の輸送系統並に生產物資の集散に一大變革を齎らすは勿論、全滿の產業經濟界に齎す効果は蓋し甚大なるものであらう、昨十五日試運轉を行ひ、本十六日愈よ芽出たき全線開通式が、堂々たる松花江鐵橋附近に於て擧げらるゝに至つた拉賓線は全線約二百七十キロに及び、測量開始以來丁度丸一ケ年を以て完成したが

『橋梁』は全部コンクリート並に鐵筋の本工事であり、これは父敦圖線に優る鐵道建設上の一大記錄されてゐる、從つてその建設準備工作並に建設工事過程に於て拂はれた苦心と努力も亦並大抵のものではない、即ち其沿線は殆ど全部大小匪賊が橫行跋扈してゐた、五常、拉林、背陰河等は有力な大匪賊の根據地で現在六七千の住民に大膨脹した五常あたりが從來僅に良民二百現在住民八、九千を算する拉林が僅に三百、背陰河に至つてはこれ全く匪賊の巢であつた。鐵道建設の測量に先立つて、昨年十一月中旬より皇軍の大部隊は此等匪賊の討伐を行ひ、月余に亘る苦心の討匪行で沿線地區を一通り淸掃した、そこで十二月十日頃より測量開始の運びに至り、吉長、吉敦建設事務所より二隊ハルピン建設事務所より『三隊』の測量隊が出動し、全線を五隊で分擔測量を急ぎ約五十日を費し本年一月末終了次で直ちに設計を爲し、二月上旬滿鐵本社へ申請認可を得て、三月中に各工事材料を輸送、一方請負人の視察を爲さしめて、愈よ工事に着手された請負は鹿島、福井、高梨、鈴木、梅本、志岐、長谷川、原、間組等九組、全線を四工事區、十二分區に分つて一齊に作業を開始十月末路盤工事全線終了、次で軌道敷設工事にかゝり、北部南部兩方より進行して、遂に去る十二月八日に至り全線完全に竣成し、其後各地最後的補修を施し、本十六日全線の開通式を見るに至つたのである。かくて直ちに假營業は開始されるがその後線路の補強完璧を見込み建設局より鐵路總局に移營され、本營業開始の運びとなるは來年七月以後の豫定である、これに要した『工費』は滿鐵社給材料を除いて請負金額約四百萬圓であるが、一ケ年間に亘る工事期間中に拂はれた滿鐵並に請負從業員の犧牲と苦心努力は鐵道建設史上、その比類を見ぬものであつた

尊い血と汗で 拉賓線は成つた

測量から完成に至るまで僅か一年といふ鐵道建設史上に驚くべきスピード記錄を遺して開通した拉賓線こそは尊い血と汗との連鎖によつて始めて竣成したのだ、目下滯京中の滿鐵ハルピン建設事務所の坪井氏は感慨無量の面持ちで語る

工事中軍側の犧牲は全く多大なもので、腰嶺（小城子附近）に於ける一ケ小隊の全滅、次で其附近に於る十名余の戰死は最も大きな尊い犧牲であつた、これは一旦歸順してゐた太平匪の反亂による犧牲であつたが其他の小被害は枚擧に遑なく、其心血苦心は全く名狀し難いものであつた

吾々滿鐵側の犧牲者は幸にも一名も無かつたが、九死に一生を得るの危險には到る處幾度か遭遇して居り、それは各自体驗したものでなくては分らない、全線の地形は大体四分ノ一が山地其他は概ね平垣地であるが工事に一番困つたことは工事材料の運搬であつた、道路不完全のため雨が降れば馬車トラックの運行が澁を極め、夜十二時一時頃になつて散々散りバラバラ付手の方角も分らないので屢々匪賊に襲はれたが、水曲柳（拉法北方九十九キロ）以北は政治宣撫工作がよく行屆いてゐたので工事は極めて順調に進行した、宣撫工作が大事であり、最も效果があるといふことを吾々は今回深く痛感した、尙五常、双城、阿城縣下の滿人要路は此工事に深い理解と周到な配慮をめぐらし、工事關係全員非常に厄介になつた

此點軍、滿鐵とも深く感謝してゐる所である

沿線の特產

拉賓沿線は拉林河、松花江に圍繞された大平原で、山林は全面積の四分の一に及び、松花江流域森林面積百四十三萬六千八百三十九町材積九億三百十二萬三千百七十石で、拉林河六十三萬三千七百七十五町三億白十四萬九千八百石で農產物は、大豆のみでも年產百萬トンその他高粱、小麥、陸稻等の農產物を合すれば二百萬トンに及び、正に北滿の大寶庫をなしてゐるが、拉賓線開通によつて新京驛の受くる影響は僅少で、同線沿線の農產物は單に東支鐵道より新京を經由してゐたのが、京圖線に奪はれるだけで、北行貨物と單に通過するに過ぎないので、從來東支線に出たものが吉長線から連絡するに止まるさ

國際列車襲擊續報
事件の背後に 赤色テロの魔手！
日本人を殺せと叫んだ怪露人あり

十五日拂曉北鐵西部線フラルジ、碾子山間で國際列車が匪賊襲擊を受けた際、ロシア人らしき者が『背後』にあつて「日本人をやつゝけろ」と命令したと傳へられてゐるが、去月二十八日高波將軍搭乘の國際列車が萬寸附近で襲はれた際も同じく怪ロ人が活躍した事實あり種々情報を綜合して頻々たる列車襲擊事件の背後に組織的計畫的な陰謀が行はれてゐるを察知するに難くなく既に日滿當局は苦心の結果有力な端緖をつかみ其方面に向ひ一大活動を開始した模樣だが探聞するに事件の背後には性こりもなく滿洲國の後方を攪亂して、日本軍の進出を阻止せんとする、第三インターの魔手が伸びつゝある疑惑濃厚である、即ち第三インターはその統制下の北滿共產黨、北滿青年共產黨及び戰鬪義勇隊をおこらし一昨年四月北滿より歸還せんとする日本軍用列車を爆破顚覆せしめ、更に第二松花江鐵橋爆破計畫をなし、當時世間の耳目を聳動させたが日滿當局の水も洩らさぬ活躍さ、大彈壓によつて細胞に至るまで根こそぎ粉碎されたが『最近』の國境不安に乘じ又復活潑な活動を開始し、本國よりの資金によつて再び兇惡無類のテロ戰鬪義勇隊の組織化を圖りたる模樣である、即ち戰鬪義勇隊（ボエワヤ、ドルジーナ）は黨員中の精銳分子を選拔し十人一組よりなる二十五組計二五〇名を隊員となし滿洲に於ては、今回を以て第三次組織である、隊員は隷和各機關の秘密聯絡、必要に應じてテロとなり彼等內部に於ては指令は口から口へ、目から目への主義で秘密を嚴守し餘談は嚴禁されてゐる、又同志間に於ては

一、肉親の父母を殺せと命ぜられたらこれを實行せよ
二、課せられた任務については死すとも秘密を守れ
三、同志を敵に賣り、又は秘密を漏洩したる場合は銃殺する
四、任務を果さざる時は革命法律の制裁をなす

等の戒律が課せられてゐるが中にも日ソ開戰避くべからずさし開戰の場合は、戰鬪隊は三つのグループに分れ、第一グループは北鐵沿線に殘り日本軍の後方攪亂の爲パルチザンを組織せよ、第二グループは、主として間諜となれ、第三グループは交通路を破壞せよとの指令を受け、更に別働隊さして第一次戰鬪隊の失敗に鑑み、極東赤軍司令部の直接指揮を受ける爆破隊等を組織して居るとせられる、以上恐る可き赤色テロの爪牙は先づ土匪を操縱して北鐵の運行を妨害し、その責を匪賊に轉嫁せんとする巧妙な策戰となつて現れたものと觀られ、目下日滿官憲の銳い搜査網はグングン進められて居り、赤魔の全貌白日の下に暴露さるるも遠くないと觀られる

町田軍曹の四十七番斬り
來哈した日人の遭難談

（ハルピン十五日發國通）匪賊のために遭難せる第四國際列車の旅客を乘せた救援列車は十五日午後九時十五分ハルピン驛に辷り込んで來た、驛頭には黑山の如き人垣を作り非常な混雜を極めたが、同列車で來哈した高橋日露社副社長、三浦滿洲里稅關監視、岩見滿洲里市政公署顧問の三氏は交々遭難當時の模樣に就て語る

丁度零時卅分頃でしたい一大音響と共に列車が脫線するさ突如列車の『兩側』から、けたゝましい銃聲起り、旅客は總立ちとなり車內はひつくり返へる樣な騷ぎとなつた、銃聲を冒して車窓から眺めると、匪賊は第一線に約二百名、第二線に約二百名、第三線に約五十名夫々散兵し、三段構へで攻擊し來り列車は見る間に蜂の巢の樣に射たれた、露人三名が匪賊を指揮してゐるのを見受けた列車內には日本人が二三十人居た樣だつたが、日本人で賊彈に斃れたのは石井忠、高畑博外一名で、日滿露人を合せて即死十名、負傷九名、人質として拉致された者は日本人廣田某外一名、其他日滿人多數の見込であるが大混雜の爲詳細は不明だつた、乘合せて居た日本人町田軍曹以下三名は無事だつたが、町田軍曹は匪賊と知るや矢庭に軍刀を引拔き、勇敢にも敵中に躍り込み群がる敵を切りまくり、突きまくり、一人で四十七名を『殺傷』した、同軍曹の阿修羅王の如き奮戰により日本人始め多數の旅客は九死に一生を得た譯で、遭難者は何れも淚を流して同軍曹に心からなる感謝を捧げた、此の騷ぎに救を求める婦女子の悲鳴は匪賊の銃聲を破つて處々に起り、附近は鮮血流れ全く修羅の巷と化した、匪賊は目ぼしい物を手當り次第掠奪して女を加へた人質多數を拉致し、夜陰にまぎれて逃走した、匪賊は「日本人は居ないか、日本人を叩き殺ろせ」と口々に叫び乍ら車內に亂入亂暴狼藉の限りを盡した、匪賊の毒牙から逃れた日本人外旅客の多くはチチハルに下車してゐるが人質となつたものは零下數十度の此の酷寒にさらされ、凍死を免がれぬだらうと云々、尙ほ遭難現場の復舊工事は大車輪で行はれた結果十五日夜十時頃には『開通』の見込で、滿洲里行の第三國際列車は十五日午後三時ハルピン發滿洲里に向つた

女給募集
二、三名至急募集御希望の方は本人直接來談あれ
祝町二丁目 サロン ハト 電話三八四六番

中國共產黨 一味三十六名送局
—十六日正午解禁發表—

（大連十六日發國通）昭和六年春以來大連市に組織された中國共產黨大連特別支部は其內各工場埠頭其の他工人密集地帶に擴大しつゝあつたが、圖らずも本年十一月七日奉天在住の中國共產黨員一名が奉天憲兵隊に自首して出たことに依つて其の全貌判明、當局は新聞揭載を禁止して一齊檢擧に着手、全大連市及旅順等に亘る恐るべき組織網を根底から破壞掃蕩し盡したもので十六日正午左の如く發表された

檢擧の顚末

本年十月七日奉天憲兵隊に中國共產黨奉天特委黨員〇〇〇なる者自首したるに依り奉天城內に於て黨幹部三名を檢擧し更に同月二十日大連の黨關係者三名を檢擧したが大連に於て檢擧したる三名は所轄沙河口警察署に身柄引繼を受けたるを以て、沙河口警察署に於て取調の結果、大連、旅順各地に多數の黨員及び青年團員の潛在せることを判明し、十月二十五日大連地方法院檢察官指揮の下に大連小崗子、沙河口、水上、旅順各警察署高等係は大活動を開始し同日午後三時より一齊檢擧に着手し一味全部五十三名を檢擧した

大連市委組織並に活動概況

各檢擧者は大連、小崗子、沙河口、水上、旅順各警察署に於て分擔取調の結果、大連には昭和六年四、五月頃中國共產黨大連特別支部を組織し、沙河口鐵道工場及び油房方面に細胞を有したるが、成績擧らず昭和六年十一月責任者を更迭し大連市委員會と改稱し、沙河口鐵道工場の外新に埠頭政記公司ドック、土木課出張所、窯業方面に黨員を獲得し細胞を結成し、別に中國共產主義青年團旅大特別支部を組織し旅順〇〇學校沙河口鐵道工場、周水子福島紡績工場等に青年團細胞組織を成立せしめ、昭和七年五月「メーデー」及び同年ロシア革命紀念日には埠頭、寺兒溝、大連埠頭、沙河口の各方面に宣傳ビラを撒布し黨中央及び省巡視員との數回に亘り通信連絡し文書連絡は四十數回に達し、各細胞員は殆んど每週一回宛連絡會合し、本年八月下旬には市委擴大會議を開催し主義の研究目的の遂行に狂奔し居たるもののなること判明、十二月九日迄に取調一段落を告け計三十六名身柄一件記錄と共に大連地方法院長檢察局に送致した

街の日記

全滿婦人會 代表者會

全滿聯合婦人會代表者は既報の通り十五日午前十時半から海軍公館會議室で開催された奉天田中、中村、大連石川、西內遼源植村、四平街折田竹本、瓦房店酒井、雪本、新京赤木、濱田の各夫人代表者として互選出席、滿洲國側から沿線各地女子敎育家二十數名觀察の途臨席し來賓には秋山關東軍第四課長、上村文敎部學務司長其の他十數名あり、君が代合唱で會は始められ幹事長（代理靑木幹事）の挨拶あり秋山中佐から婦人會の寄附援助に對する謝辭所感を述べ終つて議長、書記の選擧あり議長には大連の西脇夫人書記に新京の福田夫人、瓦房店の代表者がそれぞれ當選し、直ちに大連から三つ、奉天から二つの議題を協議し、終つて國歌、閉會をなしたのが午後一時半、續いて奉天の田中夫人が持參したフキルムの映寫をなし、午後二時半意義ある代表者會を盛會裡に終了した

新京ヤマトホテル クリスマス

新京ヤマトホテルのクリスマスは華やかな年中行事の一つとして數へられてゐるが、今年は增築や模樣替へなどの餘工事があり準備が出來ぬので飛びぬけた奇拔な催しは出來ぬが新築の大食堂にクリスマスツリーを飾り來會の子供にプレゼントなどはふんだんに用意するさうである

割烹辛樂好評

過般華々しく開業した入船町割烹の新店辛樂仲々評判がよい家族的上品であり、靜な座敷落付ありて誠に感じよく殊に經營主高山氏が先年迄東京に於て一流請負を爲し來りし關係上東部よりわざわざ板前を初め艶麗な仲居數名を來滿應援して居る事とて出入顧客の受け頗るよい此處は三笠町方面と違つて周圍靜な入船町二丁目新築建物御宴會は四十人迄出來得る二階廣間を持ち、かつて新橋に於て嬌名を唄はれしと言ふお幸さんを仲居頭としてお富さん、お豊さん昌子さんといつた粒撰りの連中を以て御氣嫌を伺ひ開業以來殷盛を極めてゐる

江戶吉の 復舊開業

去月初の隣家よりの出火に類燒の厄に遭つた江戶吉は其後復舊工事中であつたが漸く此程完成したので愈よ元の場所（三笠町二丁目）に開業した以前に倍し一流板前を內地より招聘し勉强努力してゐる類燒に多大の損失痛手を負うた江戶吉の奮鬪に對し復興開業を紹介して置く

拾ひもの

▲城內東六馬路四十一號谷馬東天來連升は十六日午前十一時ごろ黑皮製蟇口一個在中中央銀行五圓券一枚を驛前廣場で拾つた

落しもの

▲吉野町二丁目六番地早田イトさんは八日印判一個を落した

▲五條通十九番地ホームラン洗濯所竹富秋巳氏は十五日午後三時三十分ごろ日本橋通料亭時雨前路上で十圓券一枚を落した

▲東一條通巴旅館止宿杉田キチさんは十五日午後一時三十分ごろ赤木洋行前で馬車から下車の際手提袋在中品格田利市宛手紙一通その他日常品を置き忘れた

六十一体遺骨 お通夜の夜

第〇〇團六十一体の遺骨奉安所に當てられた祝町太子堂には厥明に黑布を覆ふた弔旗が淡い光に照らされて音もなく翻る、祭壇正面には岡田大尉以下六十一体の遺骨は四列に安置され左右兩側に在京諸縣人會各團体有志から贈られた花輪供物は所狹きまでに供へられ、各團体の弔旗はこれら歸らぬ勇士の凱旋を迎えて、今はたゞ淚と香さで場內は寂々さしてゐる午後九時までに一般會葬者は悠に三百五十を突破し午後九時から導師の讀經につれて當夜の御通夜が初められ十時一先づ打ち切つて一般市民は退場した、かくしてしめやかな御通夜の夜は明けた

最後の燒香を 終へ 故國へ凱旋

昨夕から十六日朝にかけ會葬燒香人實に五百名を突破した午前八時十五分遺骨は戰友、在鄕軍人、青年訓練所生の捧持により東一條通りを經て日本橋通に出て驛に到著した、沿道行人は車を下りて目迎目送して目には淚してゐた、折りから驛頭にはこれら勇士に最後の燒香をせんものと走り來た市民團体で雜踏を極めた、この日ばかりは最近にない多數の見送燒香者で護國の勇士にも意がいじにこさであらう

拳銃を紛失

市內永樂町二丁目十四番地戶田組建築業小黑千代治（二五）氏が十五日午後十時ごろ泥醉し所持の拳銃一挺を紛失してゐるを發見し直に新京署に屆出た、同署では時節柄重視し同人が同夜出入した場所につき搜査をしてゐる

金物專門の 泥棒逮捕

河北省生れ陶榮（二六）は新築工事場、並に市內の金物店を專門に金具を窃取してゐるを十五日午後一時ごろ新京署中谷刑事に發見され城內市場で金物を賣却中を逮捕された

日の出を拜する つどひ

十七日（日曜日）朝六時五十分より西公園誠忠碑前にて（新京日出時刻七時七分）因に市民早朝會は七時からであるさ

新京日本基督 教會集會

一、日曜學校午前九時
二、朝拜午前十時十分より演題ピレモン書の精神 吉川牧師
三、夕拜演題ヨハネ研究第五 吉川牧師
どなたでも御出席歡迎

破格廉賣 出張大賣出し
高級レデーメード親玉 格安提供
品名
オーバー……コール天類
三ツ揃……ズボン類
トンビ……其他色々
自十二月十七日 至十二月卅一日 十四日間
新京キネマ隣 奉天神戶屋洋服店出張

そら來た！ 景品附マーケット
12月15日—25日
ラヂオ 掃除機 絹セード スタンド 照明器具 電熱器
毎一上御買上金3圓毎に景品抽籤券進呈
現金 下記
一等 六拾圓 二等 五拾圓 三等 廿五圓 四等 拾圓 五等 五圓 六等 貳圓
電滿の皆様 電話2093・2256

慶安異聞 艶魔地獄

（講上演映畫化）玉水三郎
（畫）長谷川小信

（百二十二）

さゞめ言（一）

遂に其夜は、來ると云つた丸橋なる人は、三平方へ訪れて來なかつた。翌日も其翌日も遂に來なかつた。

「丸橋」とは多くない姓である。探せば判らぬ事もあるまい。對手が武士とあるからは、日頃出入りするお邸で、問合はせたら判らぬ事はあるまい……と三平は思ひ定めた。

三平が當時の親方は飯田町で有名な庭造りで「植金」といふ請負師であつた。

「三平さんや今日は傳馬町の伊勢清へ行つてお呉れな。文人風の庭だから、根笹と若竹の植込みだ」

植金は何氣なく命じると、三平は平生の從順に似ず。

「下町でなく、山の手に仕事場はありませんか」

「ヘエー、お前は仕事場の選り好みする男ぢやないが、伊勢清は氣に入らないかね」

「ナーニさういふ譯ぢやありませんが、外にないかと思つて」

「あるよ、麹町八丁目の越後屋さんだ。彼處は庭石の敷き込みで、骨が折れやうが」

「エヽあの酒屋ですか、外にお邸さんはありませんか」

「ないよ、近頃とんと武家方の御用がない」

「親方、今度お邸の御用があつたら、何處でも可うございますから私を向けて下さいまし」

「可し／＼、お前は武家上りだから、仕事場もお邸さんが好きと見えるな、アツハヽヽヽ」

それから四五日を經て、三平は職業籠を提て、早朝植金方へ來た。植金は笑顔に迎へて、

「ヤア三平さん、相變らず早いね、今日はお前の望む武家邸に仕事があるよ」

「ヘイ、それは有難う存じます。何方樣ですね」

「水道端の小普請役、大川郁之進樣のお邸だ。大した仕事ぢやないが、今日から三日で請負つた。タヽキの瓢箪池を一つと、石燈籠の据附けが一つ、ひいらぎ垣の刈込みとそれだけなんだ」

「左樣ですか、何らか三日ともやらせて貰ひます」

「アヽお前が頭になつて、長吉を連れてお出で、時々又俺が行つて手傳はうから……」

「畏まりました」

其日小石川水道端の角屋敷、大川方へ三平は、弟子上りの長吉を連れて行つた。

三平の目的は、其仕事よりは、邸内の者に丸橋姓の知人が、有るか無いかを聞き出したいのであつた。

其日は小池を掘つて、明日タヽキに着手する事とし、石燈籠は最後の日据附けと定め、更に午下りひいらぎ垣の刈込みに懸つた。

「三平さん」

「何だい長吉」

「御覽なさい別嬪だ」

「生意氣な事をいふなよ。今から女になんか目を着けるやうぢや、仕事の腕が上らないぜ」

「ちよいと位、見たつて腕に障りもありますまい……それ御覽なさい、垣根の外を……」

三平は思はず肩までの生垣から顔を出して見た。

一挺の駕籠が着いて、花柳界らしい若い女が、其中から出て來た。長吉の言ふ通り美人であつた。

「三平さん、此お邸へ來たんですよ。裏門を入りますぜ」

ツイ二人とも木鋏持つ手を休めて、美人の方を眺めてゐた。

日曜　丁己　大安　執　房宿
舊十一月一日
十二月十七日

●一白の人　舊狀を守りて積極的に出でざるを安全とす　申と癸と丑が吉
●二黒の人　諸事通達すべき幸運日開店起業普請雇用吉　丙と丁と亥が吉
●三碧の人　兎角物事の滿足を得ざる日目上に謀るが吉　庚と壬と癸が吉
●四緑の人　萬事に詰りとなりて策の施し樣なし病注意　申と子と寅が吉
●五黄の人　活動の自由過ぎて手落ちを生ずる事ある日　庚と辛と亥が吉
●六白の人　運勢良好にて光明の輝く如し決斷に可なり　乙と丁と戌が吉
●七赤の人　自分より不運の人ありと思ひて自省すべし　甲と亥と寅が吉
●八白の人　氣運益良化して招かずとも吉福一家に滿つ　辛と戊と亥が吉
●九紫の人　勇氣に任せて事を荒立つ可らず定業は繁昌　乙と丙と壬が吉

大阪商船出帆

門司、神戸（大阪）行
×三等船客改裝船（午前十時大連出帆）

はるぴん丸	十二月十七日
×たこま丸	十二月十八日
香港丸	十二月十九日
うすりい丸	十二月廿一日
ばいかる丸	十二月廿三日
×しあとる丸	十二月廿四日
亞米利加丸	十二月廿五日
うらる丸	十二月廿六日

●切符發賣所
滿鐵沿線主要各驛及各地ジヤパンツーリストビユーロー案内所
船車連絡切符（往復切符ハ汽車二割引、汽船一割引、通用期間二ケ月）
大連、門司、神戸間乘船切符（往復切符ハ復路運賃一割引通用期間三ケ月）
●專屬荷扱所
各地國際運輸會社支店
大阪商船株式會社 大連支店 電話四一三七番
奉天出張所電話四〇八九番
新京出張所電話二三二六

新京日日新聞社 營業部 電三三〇〇番

食道樂 千鳥 電二〇三八

新築！御氣持よき御座敷
そして御氣輕な…………！
食道樂 みよし
入船町四丁目十九 電話四八八八番（新京百貨店横入）

お待ちかねの………
英國 リプトン紅茶
………が參りました
和洋百貨 金泰洋行
電話 三三一八八 三三一八九

上下水道の故障は!!
新京中央通四十二番地 市瀬工務所 電話三二五四八八六番

損害豫防機關
取引先信用調査
縁談先身元調査
各種企業調査
人事秘密探偵
經濟事情內報
貸借整理代行
秘密嚴守 料金低廉 十餘年前創業 全國各地聯絡
新京中央通り 新京興信所 電話三三五〇番

●お正月祝餅●
請負賃搗致します
材料吟味貫目は正しい
多少に拘らず御用命を願ひます!!
輸入組合加盟店 東二條通り 花月軒 電二九七三番

お正月お祝のお重詰盛物類一切
大勉強●內容豊富●材料吟味
甚勝手ながら餘り押迫らぬ内に御注文をお願ひ申します……!
祝町三丁目 滿月バー 電話二九七三番

ラヂオ專門店東京無線新京支店開設

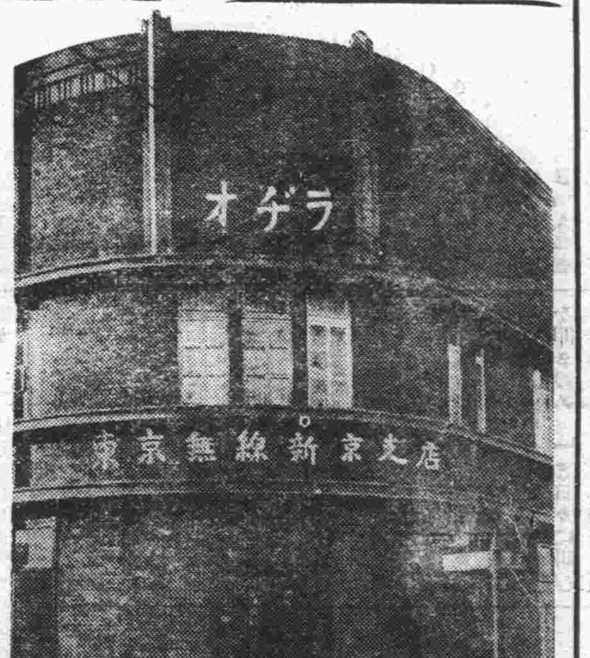

開店御挨拶

愈々厳冰の候と相成りました御尊堂皆々樣の御多祥を慶賀奉上げます諸賢本店奉天、東京無線新京支店は皆々樣方の格別なる御引立を賜りまして今回當地に於て開店致す事に相成りました今迄は幾分御奉仕の行屆かぬ點も御座いましたが此の度開店と共に一層內容充實を圖り責任、サービスをモツトーとして大勉強致す可く一九三四年型御高覽の現品を多數豊富に取揃へて居ります事故店內一般の御準備にお待致居る次第で御座います時下ラヂオの好シーズン非常時のニユースへまた樂しい一家團欒の御部屋には是非信用ある弊社新製品エメスコラヂオ受信機の御受用を切にお奬め致す次第で御座います

開店記念一大サービス

ラヂオは常に家庭を明るく!

營業種目

エメスコ各種スーパー受信機
エメスコ各種電氣蓄音機 製造發賣元
R・C・A・ビクター
ラツクス錦水堂 特約店
各種高級受信機
電氣蓄音機
高聲電話機
ラヂオトロン
ラツクスラヂオ用品
電氣時計
電氣器具

滿洲國
關東軍 賜御買上
滿鐵

●月賦の御相談にも應じます

機オヂラコスメエ 供提價特
一九三四型

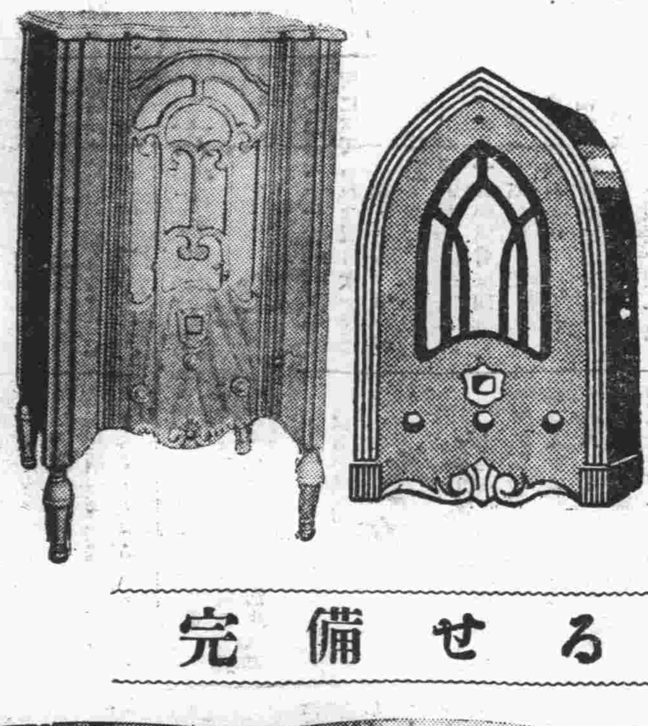

段値格破の此

三球受信機	二五圓
五球受信機	七〇圓
六球スーパー	一二〇圓
七球スーパー	一五〇圓
八球スーパー	一七〇圓
六球電氣蓄音機	二三〇圓
八球電氣蓄音機	二六〇圓

特約販賣店
新京日本橋通り 金泰洋行 電話二一五九番
吉林新開門外 大久保洋行 電話二〇八番

發賣元
新京祝町二丁目二六（新京キネマ館向ひ）
東京無線新京支店

本店及工場
奈良眞治
奉天青葉町
電話四九二〇番
電話四七四〇番

開店紀念自祝のため
ラヂオ及電氣蓄音器
一週間無料修繕
何處で御買求めしたものでも御遠慮なく御持參下さい御一報下されば參上も致します
但し修繕出來ざる取替部分品は實費頂戴致します

△木工部
改造及箱の取り替へ修繕一切廉價を以て致します
△漆工部
ラツカー吹き付け漆の替へで古品を見違へる程奇麗にも致します
△試驗部
アマチユーア諸賢の爲試驗部を無料解放して御便宜を計ります

部各の場工オヂラコスメエる せ備完

大正九年十二月十四日　第三種郵便物認可

新京日日新聞

新京永樂町四丁目一番地　新京日日新聞社　發行人　編輯人　印刷人

洋服は定評ある　井上洋服店　室町小學校前　電話三七六四番

滿洲國不承認の外國商人は貿易戰上の落伍者
上海英字紙の興味ある記事
一般の注意を喚起

滿洲國の急速且堅實なる發展が嘗に英米各國資本家のみならず隣邦支那の有識者等に非常な好印象を與へ重大なる關心を牽つつあるが十一月二十五日の『上海』英字紙ノース、チャイナ、デーリーニュースは大要左の如き興味ある記事を發表して各方面の注意を喚起した

滿洲國承認の利益は敢て論議の餘地なき問題であるが在滿外人が各本國政府の滿洲國承認を熱望しつつあることは想像以上である、然るに滿洲國人自体は同問題に關して悠々迫らず鳳馬事の態度を示して居る、此事實は昨年の今頃到底想像するを得なかつたところのものであるが今日では動かし難い現實として如何ともなす能はざるところのものである、今や在滿一般外國人は貿易戰上、不承認國民なるが故に非常に『不利』な立場にあり即刻承認した日本人との競爭に於て完全に敗退しつつあるのである要するに今日に至つては滿洲國として國內治安維持産業開發にさへ專念すれば列國の承認の如きは何等意に介する必要なき問題なるに反し列國にとつては無理をしてでも承認を急がざるべからざる狀態となつて來た、である、滿洲國の司法制度は日本國民に對する治外法權撤廢を目的として着々確立されつつあり、日本以外の外國人に對する治外法權撤廢は前記承認問題と同樣相手國がそれを要望するに至れば考慮するも可なりと言ふ程度に『取扱』ひ居るものの如く、而も監獄の改善諸制度の確立等極めて合法且つ適正なる步調を以て進められつつある、最近實施された商標法は全外國人に對し一律平等なる取扱をなす點に於て特色を有し一般外人間に好評を博しつつあるい産業の開發狀況を見るに日本よりの原料品需要に應ずるため、漸を逐て開發され大豆の如き本年度の作付は五百萬噸と註せられて居るが小麥、煙草、棉花、羊毛等に對しても、それぞれ增産計畫が進められてゐる、就中棉花の如きは日本の紡績工業が今尙印棉に依存し居る事實を補ふし近き將來に於て一億五千萬斤の收穫を得べく計劃されてゐる云々

鐵道輸送脫稅糧石の徹底的取締り
北滿鐵路にも强硬手段で
廿日より一齊施行

滿洲國政府は特産糧石取引の圓滑を圖ると共に特産暴落による農民經濟救濟を行ふため大英斷をもつて新出産糧石稅法を制定、農民負擔の輕減を圖り、全滿各省稅率統一を行つたが、更に從來取締規則の不備なるに乘じて橫行せる鐵道輸送特産の脫稅を『根絕』すべく財政部に於ては滿鐵、國有鐵道、北滿鐵路其他全滿私設鐵路當局に對し運輸特産の脫稅防止に對し協力を求め、運輸事務の停滯を來さざる最も簡易且實行容易なる方法として、鐵道輸送特産受付には滿洲國稅捐局發行の糧石鐵道運輸執照（出産稅納付證、鐵道運輸許可證）の提出を必要とし、執照なきものは鐵道驛に於て受付を拒絕すべき協定締結を提言折衝の結果、全滿各鐵路もその趣旨を理解し本月二十日より右協定を實行することに圓滿協定成立したが、獨り『北滿』鐵路當局のみは財政部の提案に對し

一、北鐵は純然たる商業的機關なるを以て、その從業員をして政府の課稅取締事務に介在關與せしむるを欲せず

一、該提案は鐵道の經營に關し種々支障を招致する虞あり

の二項を理由として協定締結を拒絕し來つたので財政部當局では北鐵經由輸送特産の脫稅を實力を以て防止するの決意を固め、來る廿日より北鐵各驛に稅捐員を出張せしめ輸送特産に對し鐵道運輸執照有無を檢査、また通時輸送中の貨物『檢査』を施行して執照なきものに對しては輸送停止を命ずると共に、所定の罰金を課し脫稅品に對しては脫稅額の十倍以下の罰金を課し、現品沒收の强硬手段を講ずると共に、滿鐵及び國有鐵道への連絡拒絕及國境驛檢査を勵行して海外輸出禁止をなすことになつたが、北滿當局が事每に滿洲國政府の正當なる申入れに非協調的態度を示し、自繩自縛の窮狀に陷りつつあるは一般の非難の的となつてゐる

糧石取締令で
財政部より注意書

鐵道輸送糧石取締は來る二十日より全滿鐵路一齊に施行せられることになつたが、糧石の鐵道託送または寄託に對し財政部より左の如き注意事項の發表があつた

糧石鐵道輸送者心得

一、糧石を鐵道に託送又は寄託する者は、其の糧石に對する稅票を鐵道驛所在地所轄稅捐局に提出して糧石鐵道運輸執照の下付を受け之を鐵道驛に提出することを要す

二、糧石を北滿鐵路に託送又は寄託する者は前項に依り糧石鐵道運輸執照を提出するの外北滿鐵路に對し之をその糧石の輸送中携帶し且稅務機關の檢査に際し何時にても提示し得る取扱をなすべきことを要求することを要す、若しこの手續を懈怠したる時は連絡輸送のため北滿鐵路より他の鐵路に積換ふる場合に於ては積換に於てその輸出を許可せられざるに至るべし

三、糧石鐵道運輸執照の發給を受けずして糧石を鐵道に託送し又は寄託したるものは百圓以下の罰金を科せらるべし

四、出産糧石稅を納付せざる糧石を鐵道に託送又は寄託したるものは、その稅金を徵收せらるるの外、その脫稅額の一倍以上十倍以下の罰金に處せられ尙はその糧石は之を沒收せらるべし

不統一なる滿洲國の關稅
久末輸入組合理事の談

輸入組合として商品の輸入に當つて最も不當を感ずる事は滿洲國稅關の關稅が不統一であることである、同一種類の商品に對しても常に必ずしも『同一』の關稅となつて居ない此の責任の一半は商人側の手續の不備にも有るであらうが今少し組織だつた關稅として頂きたいものである之れと同樣に輸入せられる大多數の商品が拔荷をされてゐる稅關の調査が終了した後の荷造りの始末が徹底しない爲に拔荷が起るものと考へられるので拔荷を絕滅させる爲めには相當の責任者が立會つて稅關及び其の後始末を完全にして頂きたい、今回の京圖線の食料品輸送運賃の五割引は當組合としても誠に慶賀に堪へないが尙百尺竿頭一步を進めて『食料』品のみでなく運賃全般に亘つて大連線と同樣の割引を一日も早く實現して欲しい現在の哩マイル數こそ短縮されて居るが輸送時間及運賃に關して大連線による方が餘程有利であり今回の割引は北鮮地方鮮魚の輸送に對する利益程度であると考へられる

滿洲國財界過去一箇年の回顧（四）

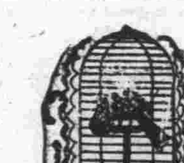

滿洲中央銀行副總裁　山成喬六

次に貿易に就て之を見まするのに、本年十月末迄の累計にて輸出三億五千六百九十九萬二千餘圓、輸入四億一千九百五十二萬三千餘圓を算し六千二百五十三萬一千餘圓の輸入超過を示して居ります。而して斯の如きは滿洲に於て未だ嘗て前例を見ざる現象であつて常に輸出超過である滿洲國としては大なる變化であります。而して其の原因に就て之を見ますれば、輸出に於ては大豆、豆油、豆粕等何れも外國の關稅政策の影響を蒙り輸出困難となりたると同時に市價低落せるに因る所大であります。又輸入に在りましては、建築材料、鐵道用品、綿糸布、雜貨類、麥粉何れも激增致しました結果でありまして新興國として急激なる需要增加に基くものであります、而して此の輸入品中の六割五分八厘迄が日本よりの輸入でありまして本年十月迄の累計二億七千六百餘萬圓に達して居るのであります

從來滿洲國貿易狀態は過去十箇年間國幣に換算して每年一億圓乃至一億圓の輸出超過を見、例外として三億圓の輸出超過に上つた年さへあつたのでありますが、本年は前例を破つて入超に變り十月末に於て入超額が既に六千萬圓を超ゆるの現象を呈して居ります、之れは外國殊に日本の投資の旺盛なるに基因するものであります、即ち政府、滿鐵民間の對滿投資につきて見まするに、政府に於ては主として、軍事關係に於て滿鐵に於ては鐵道敷設及附屬事業の擴張の關係又民間に於ては各種事業の投資關係によるものであつて、今試に滿洲國に於ける事業を目的とする日本會社にして、前年度に於て設立せられたる會社數一二〇、其の資本千三百七十五萬圓、內拂込千八十九萬圓、本年度會社數一二六、其の資本一億八千八百五十萬圓、拂込六千六百六十三萬圓でありますが、以上の中には日滿合辦たる航空會社、電信電話會社等を含んで居ります

之等の關係で輸入超過は寧ろ當然の歸結かとも思はれます。新の如く諸事業の勃興に伴ひ新京、哈爾賓、奉天何れの地にても、先年東京に於ける震災後の建築熱にも比す可き勢を以て家屋の建築が增加しつつあるにも拘はらず尙ほ且つ非常なる家屋拂底にて商店、事務所、住宅と言はず、何れも引續き借家難に苦しむの現狀に在ります、之を以て見ても如何に新興國氣分の橫溢せるかを窺ふに足ると思ひます

又對外關係に於て特に顯著なる事實は、歐米人が滿洲國の經濟事情に着目し、觀察者の來往頻に增加し來つたことであります。而して其の中にも滿洲に投資を希望する者も尠く無いと云ふ傾向を呈して居ることであります。之は前述の如く滿洲國政府が舊政權時代の對外債務支拂に對し、誠意ある措置を採つたことも與つて原因して滿洲國の信用が漸次認識せられ、一般の注意を惹くに至つたものと思はれます、以上を綜合致しますと滿洲國に於ける本年中の經濟界は、幣制の確立、金融制度の改善、道路の開設、鐵道の開通、國都の建設、諸般事業の企劃、水害の復舊等熱河を始め全滿匪賊の平定と相俟つて、着々其の建設工作を進行し來つたのでありまして先づ準備時代と見做す可きであります。斯くして來る可き大同三年には大に飛躍す可き機運に向つて居ると思はれます。而して滿洲中央銀行としては此の趨勢に對應し諸般の準備を整へ以て其の使命の遂行に遺憾無きを期して居る次第であります（完）

米穀新公定價格
廿三圓廿錢前後か

（東京十六日發國通）米穀の新公定價格を決定すべき米穀統制委員會は十六日午後二時藏相官邸に開會されるが農林側と委員會側との意見相違し居り紛糾するが結局生産費に運賃を加へた最低價格の二十三圓以上二十錢前後と觀られてゐる

內外ニュース集

日印本會議
來週中に開催

（デリー十六日發國通）停頓の日印會商は澤田、ボーア兩代表間に引續き私的折衝を行ひ大綱協定に關する最後の努力が拂はれてゐるが、來週末印度議會の休會と共に、ボーア長官はじめ各高官は殆ど全部クリスマス休暇のためカルカッタに赴くので、それまでに會議は最終的決定をみるものと觀られてゐるが來週中には久振りで本會議が開催されるものと觀測される

ソ聯大使
我外務首腦部を招待

（東京十六日發國通）駐日ソ聯邦大使ユレニエフ氏は十五日廣田外相以下重光次官、東郷歐米局長及び天羽情報部長等を同國大使館に招待し午後七時から晚餐を共にし、午前零時半に至るまで長時間に亘り日ソ國交關係に關し隔意なき懇談を遂げた

アルゼンチンに親日團体創立

（東京十六日發國通）アルゼンチンに親日團体が創立された、一つは日ア文化協會で總裁ガルシヤ大將、名譽總裁にはラマス外相、山崎公使で文化提携を目的とする、他の一つは日ア兵器會社で社長はガルシヤ大將でモンテビデオの汎米會議で汎米空氣濃厚な折柄親日空氣は注目さる

預金新記錄
總額六十四億

（東京十六日發國通）手形交換所の調査によれば、預金推移は七月以降一時減退の傾向をみたつたが十月末より膨脹豫算の實施に伴ひ增勢加はり十一月末は十月末より五千五百二十七萬圓を增加し前年同期に比し五億七千六百四十二萬圓激增、既往に於ける最高記錄六月末に比し更に三千五百二十一萬圓を累加し六十四億五千九百六十五萬圓といふ新記錄を出したこれに對し貸金需要は一部時局關係を除き喚起されず貸出に對する預金超過額は十三億一千六百五十一萬圓といふ最高記錄である

時化にたゝる
歸國の學良

（ローマ十五日發國通）故國の時局急を告げる折柄歸還歸國を決意した張學良は十五日夕刻ベニス出帆の伊太利汽船コンテ・ベルデ號で上海に向け一路歸國の途に就いた、尙同船は出帆後間もなくアドリア海で猛烈な時化に遭遇し相當難航を續けてゐる

拉賓線の軌條敷設完了
滿洲國交通部發表

拉賓線は十二月十六日軌條敷設を終り愈北線と連絡し得るに至れり引續き尙殘工事を續行す

行したが、從業員始め幾多の悲痛な犧牲が拂はれた

犧牲者の慰靈祭

（大連十六日發國通）拉賓線は豫定の如く十二月十六日開通式が舉げられるに至つたが滿鐵では警察隊、社員、請負業者の中から出した幾多犧牲者の英靈に對し滿鐵が心からなる感謝を捧げ竣成報告をなすべく當日同所で慰靈祭を執

産金買上價格

十六日から向ふ一週間の産金買上價格は一匁につき國幣二元九角五分と決定した

請負者へ
感謝狀を贈る

（大連十六日發國通）拉賓線建設は莫大な經費と幾多の犧牲を拂つて豫定の如く開通するに至つたが、滿鐵では各區間請負業者に對し感謝狀を贈ることとなつた

第一、工區間組、第二、第六工區福井、京梨組、第三、第四工區島組、第五工區鈴木、橋本組、第七工區長谷川組、第八工區志岐、土木組、第九工區原組、第十工區高岡組、第十一工區間組、通信關係工事滿電

滿洲國辭令

任本溪湖縣屬官（委任二等）　小栗　久

任瀋陽縣屬官（委任二等）　福島鶴太郎

任營口縣屬官（委任二等）　星野　炳

任安東縣屬官（委任二等）　脇坂　義光

任鐵嶺縣屬官（委任二等）　毛利　佐郞

任遼陽縣屬官（委任二等）　上田　富夫

任撫順縣屬官（委任二等）　山口　六郞

任突泉縣屬官（委任二等）　藤尾　康二

任撫松縣屬官（委任二等）　池江　善雄

任[illegible]縣屬官（委任二等）

滿鐵辭令

新京鐵道事務所　技術員　假屋園　盛　鐵道部工務課勤務を命す

新京驛貨物助役　事務員　藤田　幾雄　鐵道部庶務課勤務を命す

泉領事代理
ペルシヤに轉勤

滿洲里駐在泉領事代理は十二日附ペルシヤ轉勤を命ぜられ後任はオデッサ駐在の田中領事に決定した

後任は田中領事

滿洲里領事館泉領事代理は今回ペルシヤ公使館一等通譯官として榮轉後任にはオデッサの田中領事が來任する

滿洲國辭令

村井矢之助

森　一郎

河內　亮

任奉天公署屬官（委任二等）奉天公署警務課勤務を命ず（各通）　堤　睦太

修養團創立記念
向上會兼總會

滿洲修養團新京支部では十七日午後一時から新京商業講堂で修養團創立八周年記念向上會兼總會を開催、席上溫原團東總務書課長、滿洲修養團理事長岩井少將の講演があるから會員と否とを問はず多數來聽を希望してゐるがなほ講演は二時からであるから團員以外の一般は二時までに來訪されたいと

博物同好會
第二回總會

四平街小學校野田光藏訓導の主宰する滿洲博物同好會では左記により來る二十五日午前十時から奉天教育研究所で第二回總會を盛大に開催するが當日は新入會者の便宜をはかり會場受付にて入會を受付けさして手續をとることとなつて居る、當日會費一圓、會員外は二圓

一、開會之辭　幹事　堀　文吾氏

一、挨拶　幹事長　野田光藏氏

一、會務報告　幹事　尾崎　博氏

一、記念撮影

終つて會食（於オリエンタルホテル）の後左記講演がある

一、熱河旅行談　教育研究所　須古將宏氏

一、滿洲の水生植物　四平街小學校　野田光秋氏

一、安東附近の山地形に就いて　安東朝日小學校　今村善鄉氏

一、題未定　教育研究所　遠藤隆次氏

一、泉頭層について（三の觀察）　大連地質調査所　尾崎　博氏

一、滿洲に於ける小麥栽培の農業地理學的研究　公主嶺農事試驗所　村越信夫氏

一、滿洲に於ける栽培梨の系統に就いて　熊岳城農事試驗場長　渡邊柳藏氏

一、閉會之辭　幹事　堀　文吾氏

四平街
醫療機關
漸く實現か

梨樹縣下の醫療機關は何れも一般民衆には信頼されず縣に於ては過日來公立醫院の設立計畫を樹てこれが設置を見んとしてゐたが出資者の反對に遭ひ行惱みの狀態に陷りつつある矢先き今回朝鮮總督府囑託城遣醫として四平街繁華街に於て診療に從事しつつある共濟醫院主任高文譜博士を招聘して一萬圓の出資金にて縣城內に出張所を設置之れに代

人事往來

▲葵亭氏（雙城縣警察局長）十六日午前八時三十分發哈市へ

▲熙治氏（財政部總長）十六日午前十一時着吉林から

けふの天氣、北西の風晴　きのふの氣温最高零下十二度九最低同二十度九

齒科專門

內田醫院

中央通廿三滿鮮ビル二階（憲兵隊本部隣）

京城齒科醫學士　內田淸三郎　電話（次）四九五八番

診療時間　一般日　自午前八時至午後六時　日曜祭日午前中

食堂開業

從來の店舗を最も簡易な皆樣の食堂に改築し內地より高級板場を招聘し營業を擴張いたしました何卒舊に倍し御引立の程を！

一品料理　鍋物一式　和定食　丼物

御宴會は二十五人樣迄御相談致します

出前迅速

東一條通一五　天金食堂　電話二一五九四番

ダイヤモンド毛糸

年末年始の御贈答には!!

大特賣！

贈つて手輕…戴いて嬉しい！

三越特選ダイヤモンド毛糸を氷のはり切つたリンクに若人の勇躍するスケートシーズンが参りました是非共必要なスエーターは他に類のないモダンでシックな當店特有の手編毛糸で………!!

□

お坊ちやまお孃ちやまの防寒も當店の暖い毛糸とお母樣の床しいお手編に依つてのみ防れます

□

●新入荷霜降毛糸數十種●

豐富に取揃へました

好機を逸せず御買求めを！

特賣期日　自十二月十七日　至十二月廿五日

新京　東二條通本願寺側　ダイヤモンド印毛糸代理店　三越商店

診察時間　自午前八時至午後二時　夜間　日曜祭日午前中但シ急患者ハ此限ニ非ズ

產婦人科　皮梅科、內科

六〇六號　一號　一圓　二號　二圓　三號　三圓　四號　四圓

新京吉野町二丁目　豐泰號三階五號

安達醫院

小學校と幼稚園の入學受付始まる
幼稚園の定員は百五十名 遅れると駄目です

新京地方事務所では來春四月新入學すべき小學校兒童および幼稚園兒の受付を十六日から開始したが前者は來年一月二十日、後者は二月十日を以て締切るはずで希望者は戸籍謄本および種痘證明を持參して地方事務所に

「出頭」して所定の用紙(願書)を貰ひ受けこれに記名捺印して提出すればよいことになつてゐる、なほ小學校の方は昭和二年四月二日から三年四月一日までの出生者、また幼稚園の方は昨年同樣百五十名の定員であるので本年はより入園難が豫想されてゐるが入園者は昭和三年四月二日から昭和四年四月一日間の出生者但し定員に滿たない場合は昭和五年四月二日までの出生をも詮衡入園せしむることとし入園者が

「多數」の場合は年齡順により、また同年齡の場合は出願順によることになつてゐるも身体檢査の結果不合格者は入園を許されないことになつてゐる

來年からは新京放送局百キロに
チ、ハルにも放送局

滿洲電信電話會社は設立後益々その業績をあげ、附帶事業たる放送事業もその業績次第にあがりつゝあるが、現在滿洲にある大連、奉天、新京の放送局は萬國協定により十キロ以上の放送局が出來ぬため十キロ局となつてゐるが、そのためソヴィエートロシア、南京政府の對日滿逆宣傳放送の强力な電波で妨害されるところから來春新京に百キロの放送局を設立して空の魔を防ぐと共に北滿には、先づ齊々哈爾に放送局を設立して政府の北滿政治工作宣傳に利用すると共に、ソ聯側の國境に於ける策動を防止することとなり、目下會社でお放送局の設立計劃を進めてゐる

吉林憲兵隊を種に
大枚二千元の大騙り

〔吉林十五日發國通〕吉林の代表的滿人飯店たる城內小西關醉鮮飯店の經營者李澤銘(三九)は新京城內四馬路劉志東なる者がある事件の容疑者として吉林憲兵隊へ收容取調べを受けてゐるのを奇禍とし大膽にも志東の釋放運動を

上旬日に亘り嚴重取調べの結果詐欺の罪狀明白となり、數々の餘罪まで發覺したので我が憲兵隊の威信を傷ける重罪犯人として一件書類と共に滿洲國官憲に引渡された

御慶事は廿日から二十五日ごろ
皇后職緊張裡に準備

〔東京十五日發國通〕皇后陛下には其後御經過引續き御順調に亙らせられ、國民待望の御慶事は最初の御豫定より幾分御早く、今月二十日から二十五日頃までの御事ではないかと、塚原侍醫は拜診申上げた由で、皇后宮職では早くも緊張裡に諸種の御準備を申上げてゐる

全滿婦人聯合會代表會議

夕刊記事參照、寫眞は軍司令部秋山第四課長の祝詞

三人組の拳銃强盜準備の犯人を逮捕

最近新京城內並に附屬地に匪馬賊團が潜入してゐるため新京署では市內各機關と連絡し犯人捜査に努めてゐたところ一週間前同署成松、岩田、猥の三刑事は附屬地境界某所に三人組の賊團が潜伏し拳銃二挺を所持し强盜を敢行すべく計畫してゐるを探知し、內偵の結果確證を得たので十五日夜三刑事は潜伏場所に張込んでゐると十六日午前五時ごろ三名の賊が歸宅してゐるを發見し、三名は勇敢に賊に飛びかかり大格闘の末賊三名を取押へブローニング拳銃一挺、モーゼル拳銃一挺、實彈十二發、短刀二振を押收し取調べると河北省生れ張吉祥(二六)同上蕭白林(二四)同上謝萬元(二五)と判明した、目下余罪取調中である

首都警察廳の年末特別警戒
第一期の收穫澤山

首都警察廳では既報の如く管內各署を督勵し去る五日より十五日までを第一期として年末の非常特別警戒を行つたがその延件數を見ると一萬二千七百七十三件、うち長通路署三千五百四十九件、大經路署四千四百五十九件、四道街三千八十一件、南關一千六百八十四件であつたが、なほ十五日の不良者狩を行つた結果同行者中には求職のため一時友人の宅に寄寓してゐる樣な者も多數あつたのでこれ等に對して早急取調を進め釋放することになつてゐる、また店員雇人で當日休日で市內を徘徊してゐたのも多數あつたこれ等に對しては今後雇主の證明する證標を持たせることが當局並に各雇主において非常に便宜であらうと

新京署の非常警戒

年末を控へて新京署では去る十一日より高山署長指揮の下に全署員を二部交替で晝夜を分たず警戒してゐるが、二十日よりは郵便局、銀行等に晝間丈け署員を配置し、夜は遊擊密行等の各班を以て警戒する筈で、三十一日まで實施される豫定である

爆音に驚くな!
十九日から爆彈投下演習

來る十九日から二十日迄午前九時から正午まで新京飛行場を中心に爆彈投下演習を行ふことになつた市民は爆音に驚かない樣に心がけられたいと

全亞細亞民族青年代表大會
東京で盛會を極む

〔東京十六日發國通〕全亞細亞民族青年代表大會は松本君平氏を會長とする青年執奮主催の下に、十六日午後一時日比谷公會堂で開催された、來賓として頭山滿翁を始め荒木陸相、永井拓相、鳩山文相近衛貴族院、秋田衆議院の各議長、本多熊太郎氏、三宅雪嶺博士、鶴見祐輔氏等の諸名士多數參列の上、トルコ代表を先頭にペルシヤ、印度、アフガニスタン、シヤム、支那フイリツピン、滿洲國、蒙古等の代表交々立つて民族更生の演說を試み、それより解放された幸福なる亞細亞の創造を强調した宣言書を朗讀、祝辭演說があつて盛況裡に散會した、尚放送局では會場にマイクを設け、大會の狀況を全國に中繼した

重傷者を收容して
裝甲列車歸哈

〔ハルビン十六日發國通〕西部線に於ける列車襲擊事件の現場に向つた救援裝甲列車は、滿人三名、露人二名の重傷者を收容し十五日午後九時十分ハルビンに歸着した、右の結果遭難者の數左の如く判明した

死者十名 內譯 邦人三名 滿人六名 露人一名

尚邦人の負傷者は九名であるが、拉致された多數の乘客中邦人乘客は橫田某一名である

小室孝雄氏の洋畫展 十六日から本城ビル樓上にて

小口金融で年末景氣動く
いよ〳〵迫る歲の瀨

新京市內の年末金融は師走が迫ると共に次第にその需要を增し從來の金融は四百三十萬圓から五百萬圓特產出廻期でも七、八百萬圓であつたのが今月は特產界の不振で、大口金融は少いが、商店土建業者の

「活況」で仕入れ資金事業資金が相當あるため、先づ手形金融が七、八百萬圓荷爲替百二三十萬圓、當座五十萬圓、貸付百廿十萬圓は下るまいと見られ、昨年の年末金融九百六十萬圓に比し一割增の豫想であるが、特產關係は、銀勘定のため、昨年の百五十五萬圓は百萬圓程度に止るべく結局合せて五分程度の增加となるであらう。一方郵便局で見ると爲替拂出十二萬圓、貯金廿萬圓振替五萬圓の拂出しがある豫想で、又これを金融組合で見るときは一萬圓程度

「輸入」組合が、十二三萬圓程度で、今年の年末金融豫想は例年に比べて小口金融多く目下のところ豫想困難である

尚今月は銀行預金、郵便貯金金融組合貯金共例月に比し五分位の增加で別に大して增加するとは思はれないが、ボーナスその他の關係で稍分增加する豫想である

朝鮮人醫師に遂に凱歌揚る
國都醫院名儀爭ひ

既報、市內朝日通十九番地國都醫院醫師崔永在氏と同院經營者守野孟氏が國都醫院の名儀爭のため双方がしのぎを削つて黑白を爭つてゐたが兩者の爭ひは遂に表沙汰となり新京署衞生係の手に移され關係主任後藤警部が兩者を呼出事情を聽取した結果同院名儀は遂に崔永在醫師に歸し同醫師が正式に現東總に認可申請することになつた

名士の漫談(十)
女給のチップも數字で解決
國務院統計處長 向井俊郎氏

記者「統計といふ仕事はあまりパッとしない無味乾燥な仕事ですね」

向井氏「縁の下の力餅といふやつですから駄目ですよ」

記者「滿洲國も建國早々ですからあまり確實な數を現はせないものが多いでせう」

向井氏「世の中に嘘が三つある、その中の一つが統計になつてゐるのですから何千何百何十といつて滿貫まうなものでも案外あてになるものです」

記者「そうですかね後の二つは何んでせう」

向井氏「後の二つを覺えてないのですが」

記者「新聞はどうです」

向井氏「そんなことはありませんよ」

記者「三つしかないうちの一つに加へられてゐることは有難くないわけですね」

向井氏「全くです、嘘つきにならないやうに小心よくくやつてゐるのですが理論と實際とがとかく伴はず時に又他動的に嘘をつかされることがあるから困ります」

記者「數字は我々の日常生活に密接な關係があるのですがどうも縁遠いやうな感じがしますね」

向井氏「ものが高いとか安いとかいふことも一つの統計であり數字の現はれなのですがこんなことに對しては目を丸くして騷ぐくせにその他のことは見向きもしないのですからね……」

記者「それが世の中の人情でせう」

向井氏「悲觀しますね、仕事には少しもうるほひといふものがなし世の中の人は認めてくれず……」

記者「そう悲觀したものでもないですよ、世の中のことはなんでも數字で解決がつくのですから、大いに氣を强ふしてよいです」

向井氏「それはそうですね、萬子の酒代も女給のチップもその數いかんで解決がつくのですから」

お正月の盆栽
西公園で安價分讓します

新京西公園事務所では今年は松竹梅その他新年用の床の間飾り物を各地から取寄せ來る二十日から二十五日まで新築溫室で一般市民の希望者に安價で讓ずると、なほ數量に限りあるから早く公園事務所まで

で行くこと種類、數量價格は次の通りである

松竹梅三十餘個一鉢四、五圓、支那水仙六十個餘、一鉢五、六十錢、ヒヤシンス チューリップ、シクラメン合せて二百個餘り、一鉢三、四、五十錢

宿屋荒し
新京に潜伏か

長崎縣生れ奉天商埠地陵南飯店客引楢木信行(三〇)は同宿投宿客の現金八百五十圓を窃取行方を晦したが犯人が新京方面に逃走した形跡があるため奉天署から新京署に取押へ手配があつた

社員クラブ
十八日に竣工

既報、滿鐵社員クラブは來る十八日竣工に決定、二十日午前十時から落成式を行ひ直ちに一般のために開所されることになつた

聚餐會の忘年會

官吏の親睦をはかるため今春組織された國務院總務廳內の聚餐會では十五日午後五時から公記飯店で忘年會を催したが出席者五十名で席上鄭總理

ビールの生產高は近年の新記錄
十一月は二萬石を突破 累計凡そ百萬石

〔東京十六日發國通〕ビール生產高は增加の一途をたどり十一月中の生產高は前年同月に比し四千三百六十八石を增加した、之れによつて一月以降十一月迄の累計は九十七萬五千五百八十二石となり、前年同期に對比して實に二十三萬四千十四石の激增である、十一月中の生產高が二萬石を突破せる事は數年來の新記錄で、右は要するに內地需要の增進、殊に多少期待外れの感があるがアメリカ市場等の開拓されたことによるものである

間島の詐欺犯人手配で逮捕

鹿兒島縣生れ新京屯臨東軍司令部營舍新築工事現場監督坂上實(三四)は間島日本總領事館署から詐欺犯人として新京署に手配中のところ十五日同署池田刑事部長に逮捕された

饒陽縣の特殊警察隊
三百名兵變

〔天津十五日發國通〕第五十一軍が津浦沿線河間饒陽縣に於て訓練中の新募集の特殊警察隊三百名は十二日午後兵變を起し、目下保定西方大城方面に逃走中である、逃走部隊は柳村にある第百十八師と連絡あるものの如くこれがため于學忠は砲兵第六師に對し之が鎭壓方を嚴命した

ヤマトホテル改增築工事竣工
廿日から新館開き

新京ヤマトホテルは滿洲國首都の玄關に滿鐵經營の旅館として恥しからぬやう增築及び模樣替へを行ふため本春來經費四十萬圓を投じて館裏に三階客室、大食堂、玄關改造、自動車庫、冷藏庫等の工事中であつたが漸く竣工來る十九日旅館事務所長大內正氏來京改築披露を行ひ翌二十日から新館の營業を開始するが大小客室三十が殖へ三百名を容るゝに足る大食堂表玄關等全く面目を一新し調度類は近代式の善美を盡したものを整備した

外滿洲國大官の書畫十數點を籤引で配布し十時ころ盛會裡に散會した

同情週間に寄附

室町小學校教職員からなつてゐる交友會では十六日午後金十圓を同情週間に寄附した

居住消息

▲森永英樹夫氏(福岡縣)三笠町二丁目十五番地ノ二へ
▲清出忠夫氏(熊本縣)日菊町二丁目五番地ノ四へ
▲宮崗澄也氏(鹿兒島縣)和泉町三丁目一番地哈市建設事務所出張所へ
▲五十嵐勳氏(福岡縣)錦町二丁目十番地滿電社宅へ
▲中村撲一氏(神奈川縣)公主嶺から千島町二丁目十一番地へ
▲堀稲三郎氏(群馬縣)瓦房店から永樂町二丁目七番地ノ二へ

轉居

▲水野金之介氏 入船町二丁目二十三番地から東一條通り四十六番地へ
▲小倉直久氏 羽衣町金澤寮から山吹町二番地興安寮へ
▲吉賀德次郎氏 平安町二丁目六番地ノ二から羽衣町三丁目十八番地ノ二へ
▲永田良雄氏 千鳥町二丁目二番地から彌生町一丁目八番地へ
▲高谷大二郎氏 常盤町一丁目から崇智路四百十七番地へ
▲小林廣次氏 羽衣町三丁目二十六番地から蓬萊町四丁目一番地ノ一へ
▲渡邊偉人氏 富士町七丁目二番地から興安胡同五號ノ大へ
▲山崎秀男氏 西五馬路から敷島通り三ノ三へ

▲三笠町二丁目九番地田中敏家氏夫人ヒロさん十五日午前七時二十分死亡

靜かな室町、朗かなアパート
新築 純歐風
大陸別莊
ホームライクな雰圍氣
家賃毎月二十五圓より八十圓迄
室町四ノ七 三井洋行向側

正月餅
開業
開業披露として特に大勉强致します
●配達迅速●
和洋菓子舖
玉屋
永樂町一丁目 電三一八一一番

美味求眞
大連 天平新京支店
=開店=
十二月十一日
料理……天ぷら、天平すし、會席、季節料理、其の他お好み料理
大連天平よりの急送新鮮なる材料により大阪仕込の調理腕を奮ひ屹度御滿足を差上げます
御酒……櫻正宗、菊正宗
灘の生一本香味愛すべき吟醸を差上げ、お好みの向には櫻正宗特製『やまきれ』印を用意致して居ります
毎度格別の御愛顧を蒙つて居ります大連天平が新京に支店を設けました美味、清潔、廉價を信條と致して居ります、何卒本店同樣御引立の上御宴會に御家族連れにお氣の向くまゝに御心安く御利用下さいませ偏に御願ひ申上ます 敬白
新京永樂町二丁目東一條通角 天平支店 電話三三九一番
大連市浪速町一丁目 天平

開業御披露
美味 上品 廉價 △△△
三拍子揃ひの!!
新京最初の
出前專門店
金二十五錢均一
外御好に應じます
銀行會社御家庭用に!
辨當 出前 專門
朝日通八島通角
辨菊
電話四九三〇番

ラジオ講座

(十四)　新京放送局長　加藤誠之

(ホ)エリミネーターと電池式

約五年前迄はラヂオは電池を使つて受信するものと云ふことになつてゐたのであります然し電池は其の取扱が非常に面倒でして一週に一度位宛充電しなければならない、乾電池は半年乃至一年で取替えなければならないなど隨分聽取者を惱ましたものであります。其の結果電池なしで聞く方法が發明され聽取者に非常な恩惠を與へ急激に聽取者が増加致しました。之は電力を電灯線から採るものでして、エリミネーターと申します。エリミネートとは無くする除くと云ふことでありますからエリミネーターと云つたものは本當は何を除くのだか分らない筈でありますが、今迄電池の惱が世界的の惱でありました爲、エリミネーターといふ語が世界的にラヂオセツトから電池を除くといふ術語になつて了いました。兎に角一般家庭の實用としてはエリミネーター式に限るのであります。只電池式ですと雜音が入ることが多少少ないなどと云ふ利點があつて特種の實驗室用として又電燈の無い所で止むを得ず使用されてゐる程度であります

(六)受信機の取扱方

(イ)一般的注意

第一に注意して頂きたいのは音量であります、餘り大きい音は却て疲れるものであります内地では一時隨分喧しい問題になつて或る所では警察から注意が出た例もあります、それは勿論公衆へ妨害を及ぼす點にありました、日本の家はバラツク同様に音の遮蔽が極めて不完全ですから、年寄のお聞きになる演藝が隣の試驗前の子供を苛めたり、店先の擴聲器が向ふの商賣を邪魔したりしたのであります、無理に音を大きく出すと音質も惡くなるのでありますから御家庭で皆樣がお聞きになり易い程度に御調節願ひたいものと思ひます

(ロ)取扱方

細い取扱方が日本放送協會で出してゐるラヂオ年鑑にありましたので是を記録して置きました

(ハ)故障

音が聞えなくなつたなら取敢えず眞空管又はランプを御覽願ひます、全部の眞空管に光がないなら停電か又はフユーズの切斷であります、若し受信機のフユーズが切れてゐます場合にはラヂオ屋さんで取替えて頂かれるのが一番よいと思ひます

舶來のセツトにはフユーズがついてゐないのが普通であり

ますが日本のものは遞信省からの要求で皆つけることになつてゐます

軍馬輓馬の險者を募集

帝國在鄕軍人會新京聯合分會では目下砲兵、騎兵等の軍馬輓馬の經驗ある者三十名を募集中であるが、希望者は至急申込まれたいと

滿洲國の一　不可能か　オリンピツク參加　日本再び斡旋に起つ

滿洲國體育協會の極東オリムピツク大會參加申込は隣邦支那の理不盡なる反對に依り阻止され、不幸にして國際競技進出の目的を遂するに至らず、先般極東オリンピツク協會委員會よりフイリツピン及び日本が承認するも支那の反對あり遺憾乍ら加入不可能なる旨公式回答に接した、然し乍ら總ての政治關係を超越して神聖なスポーツ精神の結實を念とする國際オリンピツク大會への參加は決して不可能ではなく、日本體育協會から再度斡旋することとなり滿洲國の體育が日一日と目覺しい躍進を續けつつある以上その前途は實に洋々たるものであり、大同三年度に於けるスポーツ滿洲國の活躍こそ大いに期待されてゐる

スポーツ滿洲國　期待される明年度の躍進

建設に明けて建設に暮れんとする大同二年度に於て滿洲國が無言の中に國際的に大きな足跡を印したものにスポーツの急進に伴なふオリムピツクへの進出運動がある、不幸にして過去二年間に於ける我滿洲國の國際及極東オリムピツクへの參加は隣邦支那の理不盡なる反對に阻止されて目的を達するに至らなかつたが凡ての政治關係を超越してなるスポーツ精神の結實を念させるオリムピツクへの參加は決して不可能にあらず、滿洲國の體育が日一日と目覺ましい躍進を續けつつある以上その前途はむしろ洋々無限の光明に包まれて居る次第で明くる大同三年度に於けるスポーツ滿洲國の活躍こそ内外の括目して眺むべき宿題と言ふべきであろう、因みに建國以來現在に至る滿洲國體育協會對國際及極東オリムピツク協會の折衝の經過を略述すれば左如し

一、大同元年五月二十日滿洲國體育協會は北米ロスアンゼルスに於て開かれた第十回國際オリムピツク組織委員會宛正式に參加方を電請した、右に對し同委員會は其手續不備の點を補足されたき旨返電して來たが期日切迫の爲め滿洲國側は參加を斷念した

二、大同二年五月二十日第十一回オリムピツク大會委員會に出席の途新京を通過せる嘉納治五郎氏に對し滿洲國の參加手續書類を委託した

三、大同二年五月三十日附をもつて極東オリムピツクに加入し明年五月、マニラに於て舉行される第十回極東オリムピツクへの參加を申請した、右に對し九月二十日附極東オリムピツク協會委員會より比島及日本は承認せるも支那の反對あり遺憾乍ら加入不可能なる旨公式回答に接した

御贈答品のお買物は　森洋行　電話三八三七三　輸入組合加盟店　新京中央通四八

海の外から

□宣傳効果百パーセント　ロンドン劇場協會では演出プログラムを一般に知らしめる爲、接續街の歩道上に適宜場所を選定して右プロを夜間は電氣文字を以て明示することとし目下實行中であるが、宣傳効果正に百パーセント

□百年記念博に龍の化石　近く開催の市俄古市百年記念博考古館には一萬年前の龍二頭が噛み合つてゐる化石が陳列されてゐるため、今から物見高い連中の視聽を集めてゐると

□風變りな曲乘り飛行　英國の曲乘飛行家ジヨン、ニークローウエル氏は此の程ロンドン郊外で兩手を縛り既と脚とで天晴れな曲乘飛行をやつた

□國際氣球競技餘聞　市俄古市外のカーチス、ライト飛行場で過般舉行されたゴールドン、ベンネツト杯國際氣球競技大會には佛、獨、米、波、白の諸國が參加各國の特技特能を發揮したが其の競技評が近く發表されると共である、因に右競技は單なるスポーツではなく航空學や氣象學上貢獻することが大なので目下世界各國注視の的となつてゐる

□氣溫と結氷層は反比例　米國氣象學者ハンフレー博士最近の發見に依れば氣溫が低下する程結氷層は薄いといふ發表を見た、即ち低溫の場合は氷面に微細な雪粉より成る霧を生じ此の霧層は不良導体であるから外氣の作用を遮斷し氷面の影響を除くからであると

ラヂオ

十七日(日曜日)新京

午前十一時五〇分　講演(回顧と展望第三回)滿洲電信電話株式會社總裁　山内靜夫　滿洲に於ける電氣通信事業の現狀と將來

午後五時　〇分　子供の時間　童話、白いお馬になつたお話　菊池文子

同　五時三〇分　演藝(鮮語)

同　五時五〇分　ニユース(鮮語)

同　六時　〇分　ニユース(東京より)

同　六時二〇分　演藝

同　六時四五分　ニユース

同　七時　〇分　演藝(滿語)　プロ豫告　氣象豫報

同　七時三〇分　講演(滿語)　西群仙　喜春

同　八時　〇分　ニユース

同　八時三〇分　氣象豫報　番組豫告(滿語)　時報

同　八時三一分　ニユース(東京より)　時事解説(東京より)

同　八時四五分　(鮮語)　北滿を視察して(第二回)　崔昌鎬

同　九時　〇分　演藝(奉天より)　梅荷流謡曲(素謡)　山姥　映畵物語　梅田富三郎

新京キネマ

十六、十七日トモ　晝夜上映

新興キネマ特作　颶風を突き破るもの

小金井勝主演　大佛次郎原作　村田正雄監督

阪東扇太郎、北條たま子、山十鈴桂子、片桐恒男共演

非凡な原作と映畵界壯觀の焦點にある……これは小金井勝の異色ある演出に巨趣豪々の幕末亂力史

新興プロ、江プロ合同總動豪華版　滿蒙建國の黎明

既に皆樣御存知の映畵です嵐の樣な好評と絶贊は在滿人必見の故をつて再び堂々上映

新京區公示第二十三號

昭和九年四月(昭和二年四月二日三年四月一日間ニ出生シタルモノ)學齡ニ達シ新京室町尋常高等小學校又ハ新京西廣場尋常小學校尋常科第一學年ニ入學スヘキ兒童ハ昭和九年一月二十日迄ニ戸籍謄本又ハ戸籍抄本及種痘證明書ヲ添付當所ニ屆出ヅラルヘシ追テ入學屆用紙ハ當地方係ニ於テ交付ス

英國製高級煙草　フエデラル　(コルク口付)

會席御料理　小鉢物　博多水たき鍋料理
氣持のよい御座敷自慢の御料理
本日より(ふぐちり)を初めました
食道樂　竹葉　三笠町三丁目新京銀行前　電話三八〇一番

財産保護に保險と金庫
火災海上運送傷害　徴兵生命各保險　旭高級金庫鋼製家具
新京東五條通一三　權太商店　電話二二六三　二六二九〇番

營業科目
一、海陸運送取扱營業　二、倉庫及金融　三、代辯及保證　四、勞力請負　五、委託販賣　六、前各項關係一切業務
國際運輸株式會社新京支店
電話
二五〇四　支店長支店長代理
二九三一　庶務係
二三〇一　倉庫金融係
二一三三　船積係
二三四六　東支線發着係
二六六五　經理係
二四八五　小口發送(南滿吉長吉敦)市内運搬
三〇五九　專用線荷役所
四九六三　運輸係
二一六三八　專用線荷扱所
二五一〇　日ノ出町倉庫
二三九一　馬車部
三一一五　華工事務所
二一九六　寛城子荷役所
三一〇六　材木線詰所
三三七九　支店長
二七四三　作業係主任宅

最上白米　特等醬油　清酒、木炭　今田商店　電話三九三三番

御宴會のシーズンが參りました!!
美妓　好感　サービス……滿點の嬉野で是非御試しを……
會費金三圓より御相談致します
料亭　嬉野　三笠町三丁目　電三〇三八番

人を求む
一、中等學校卒業程度の方
一、年齡三十歳迄
一、希望の方は新京局私書函四號宛履歴書送附の事、締切十二月十八日迄
一、面談謝絶

福券附　歳暮大賣出し
御進物…御贈答に!　弊店の品々を……!!　防寒草履豐富品揃
輸入組合加盟店　吉野町二丁目　小林履物店　電話二三四四番

開店披露奉仕デー
自十二月十一日　迄十二月十七日
從來汽車食堂として皆樣の御ヒイキに預つて居りましたが今回左記の所に二條軒と改名花々しく開店仕り前記の通り奉仕デーに依り萬全のサービスを以て皆樣の御期待に副ふ決心であります何卒不相變御引立の程伏して御願ひ申します

洋食　二十錢均一
料理　一割引
福鶴一本二十錢
白鶴一本三十錢
ビール一本三十錢
料理…美味　一流コツクの腕前と精選されたる材料
價格…低廉　大衆的
大衆的階上の廣間では八十名樣位迄の宴會が出來ます
大衆的食堂　二條軒　新京入船町三丁目二條通角　電話四八五六番

廣告の御用は電話三三〇〇番へ

元祖　(絶好佳味)　肉すきやき　かしわすきやき
黒松白鹿多量着荷　瓶賣致します
割烹　藪虎　電話三四四五番
なべ類一切調進

宮崎式特許　ペーチカ　滿鮮唯一金牌受領
宮崎組新京支店錦町二丁目電二一四三
朝鮮・滿洲・宮崎組

桐タンス
内地直輸入新荷豐富
月賦販賣も致します
從來の品より安價と思ひます故何卒御來覽の程
三笠町二丁目河久裏　桐タンス專門店　原田商店

齒科　口腔科　安利醫院
診療時間　自午前八時　至午後八時　日曜祭日午後休診
東京醫學士安利剛

日曜ダンス　自午後一時　至午後五時
舞踏料一回金拾錢
夜間は午後七時より
教授部毎日　自正午　至五時
ダンスホール　新京會館　電話三七三番

日本(ニツポン)の聖女(マリヤ)

（上演上映）

生田葵　作
南部龍平　畫

八坂の捕物（五）

『之は皆此の近所の家の氣の毒な小供達でございます。兩親の無い子、片親の無い子、それから身寄りの無い子と、通つて來るものもあれば、此處に寢泊りして居る者もございます。私は早う父に別れ、生みの母は、神山樣。貴方樣が御存じの通り、私を捨て他へ嫁付いて終ひましたので、三界に家も無いと同樣な私は、自然にあの觀音樣におすがり申すやうになりその信心から私と同じやうな寂しい心持の小供達を、かうして、世話する氣になりましたのでござります……』

美しいお春の顏に一抹の暗い影がたゞよひ、その聲には子育て觀音を信心する敬虔な想ひと、氣の毒な女兒達に同情する思ひとが籠もつて居た。

『うら若い身で、お奇特な事ぢや』

さう云つて、庫之進はゴクリと口に溜つた唾をば、咽喉へと、のみくだした。

庫之進は心のいたいところへお春に觸れられたのである。

いふわけはお春の生母は以前祇園の舞妓であつたのを紀伊國屋宗兵衛と云はれたお春の父親が後妻の死亡後に迷ひこみ、根曳きして本妻に直してお春を生ましたのである。

お春の十二歳の時に宗兵衛が死ぬと、卅歳を三つ四つ越たばかりのお加代——母親の名——は、殘りの色香優れたばかりか、色街育ちの仇つぽさが起居の中にあらはれるのを、見染めたのは誰あらう智恩院の寺中で富有な顯徳和尚であつた。

顯徳和尚は飲み友達の與力神山庫之進が宗兵衛の生前から紀伊國屋へ出入して、お加代とも、懇意なので、口說き役を頼み、然うして、手に入れたのであつたが、先妻の子である、現在の紀伊國屋宗兵衛が、事を荒立て、親戚中に吹聽したので、お加代は家に居たまれずに、顯徳和尚へと身を寄せ、今は白河口のあたりに、圍はれて居た。

『神山樣貴方樣は近頃私の母にお逢ひなされまするか』

しばらくしてお春は神山に、聞ひかけた。

『此處しばらくはお目に懸らぬが、御無事であることは承知いたして居る』

二人が話してゐると緣の下へもぐりこんだ手先の一人は、這ひ出して來て何にも見つけ得ぬ手持無沙汰を顏にみせて庫之進の前へ歸つて來た。

『家の中がお疑ひでしたら、上がつて何處なりとお調べ下りさませ。此の家は女ばかりの在家の尼寺、別の部屋にはお布施を貰ひにゆく有髪の尼が三人居るきりでござります』

『いやそれには及ばぬ、今日は取り逃がしても見付けた以上、三四日の違ひや、いかい手數をかけた。之はお前樣の志を愛で、御寄進申さう』

庫之進は、いつの間にとり出したのか、手に握つて居た小判一兩を懷紙に包んで、差出してから立ち上がつた。

『お志有難う存じます』

禮を云つてお春は這入つて來たとは反對の家の表口の方へと歸つてゆく庫之進を、庭へおりてみ送つた。

お春は、言つた。

神山は、何かしら、お春に、氣をひかれてゐて、ともすれば、役目を忘れさうな形だつた。

が、それを、強いて、押へてゐた。

○……○……○

忘年會、新年宴會の御注文多數に付御用命の節は乍勝手二三日以前より御下命の程特に御願申上げます

青柳の鶏すき

祝町鮮銀北横　電話三〇九〇番

○冬の呉服入荷
既製品
▲着物羽織　▲長襦袢
▲婦人コート　▲丹前
▲夜具フトン　▲座ブトン
▲蒲團綿　▲丹前眞綿
▲ラクダ毛布　▲織糸針類
東一條通　篠田商店　電話三七九二番

抽籤券附
日本毛布月賦大特賣
非常時に處して!!
生活改善は消費經濟の合理化なり
經濟で衛生的で而も便利な毛布の御買ひ時は今です
北滿配給代理店　新京日本橋通　平本洋行　電話二一五八番

すき焼
鍋もの
御家族連で
お氣輕に
すき焼
御一人前五十錢
御昼食
ろく又膳
午前十時より
日本橋通新京百貨店前
銀ちべ
電話二四六九番

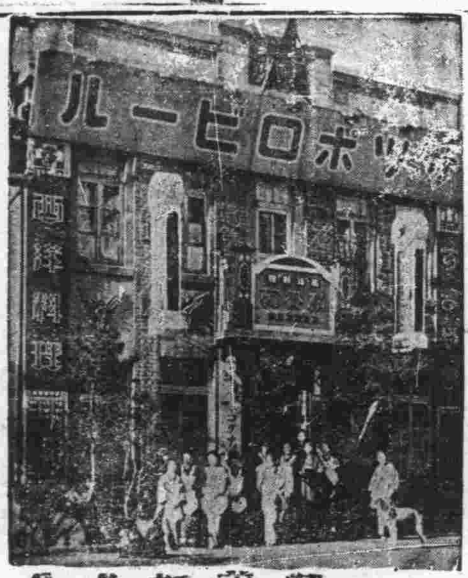
東一條通　精養軒　電話二三〇五

白米
清酒
醤油
木炭
◎店員入用
新京大和通四七
今田商店
電話二九三三番

日本橋通り
みしまや呉服店
電話二五三五番

資本金五千萬圓　日本毛織株式會社製
商工省認可　日本毛布敷布工業組合員製
昭和毛布合理販賣
新京代理店　S.K.K.　昭和毛織工業社
吉野町一丁目一八　日華洋行　電話三八二五番

海陸運輸
建築材料運搬
引越荷物
井本運送店支店
新京祝町二丁目　電話三八四三番
本店　奉天宮島町　電話二七八一番

一滴！魅力の
化粧美を創る
クラブ美身液
女性の魅力は……
クラブ美身液
若さを創り美を護るクラブの化粧水

クラブ美身液……クラブおしろい、紅……クラブロ紅

齒科
口腔科
錦町二丁目
早川醫院
電話三二九六番
診療時間　自午前九時　至午後五時　日曜祭日　午後休診

新高のキヤラメル

新京日本橋通七二
福田支店
新高製菓大連工場
N.2

旗子容器は銀粒卅錢包に添附す
壯健な胃腸と生活力は仁丹の常用から
快よい氣分と口の薰りは仁丹の數粒から
仁丹本舗・森下博營業所

タバコのみの
歯磨スモカ
喫煙人に豚色の齒はあるが豚に喫煙人の齒はない

壽屋化粧品部
597